(日刊) 大同元年七月廿六日第三種郵便物認可 康德七年(昭和十五年)九月廿六日 THE SHENG CHING SHIH PAO (星期四) 陰曆庚辰年八月廿五日 第一萬零九百卅三號 (一)

盛京時報
晚刊
九月廿五日發行
報費本埠每份每月一元三角 外埠(郵費在內)一元五角 零售每份本埠五分外埠六分 廣告費五號字每行(十一字)一回二元長期另議
發行人 染谷保藏 編輯人 菊池貞二 印刷人 東光明
發行所 奉天市隅田町九號 盛京時報社
電話 編輯局(二)三二八二番 (二)五七六一番 營業局(二)二〇二二番 (二)一八九七番
城裡直賣所(四)二三六八番 振替口座奉天一一三〇號
新京支社新京市東六馬路 大連支社大連市榮町二番地 哈爾濱支社哈爾濱地段街二

# 聖駕臨幸吉林
## 瀏覽地方建設情形
## 宮內府今日發表佈告

皇帝陛下曩再度訪日慶祝日本紀元二千六百年、與日本 皇帝 皇后 皇太后三陛下以下各皇族、躬親歡洽、情誼彌深、回鑾後、渙發奠定國本之詔書、顯現日滿一德一心、躬親垂範、雖政務多端、而玉體彌健、勵精勤恪、尤創建建國神廟、建國忠靈廟、永奠國基、並躬親祭祀建國英靈、近臨幸興亞勤員大會、賜優渥之旨、以宣示國民應向之途、今又傳諭臨幸吉林、瀏覽地方建設情形、拜察之下、四千萬國民、銘感莫深、宮內府于廿五日發表佈告如次、

### 宮內府佈告第十四號

九月廿六日

皇帝陛下臨幸吉林省永吉縣松花江水力電氣第一發電所建設地、即日回鑾、特此佈告、

康德七年九月廿五日 宮內府大臣 熙洽

# 防止鐵道輸送事故
## 囑託分科會協議
### 全聯第五日議案堂堂開始

全聯第五日、自廿五日午前九時開會、谷副議長入議長席、首由孟委員長、關於向日本大政翼贊會拍祝電文、報告文案起草委員會之經過、滿場一致採決、發送方法、一任中央本部、繼張會長於滿場鼓掌中登壇、略謂

余今以一協和會員之資格、開陳主觀、不拘此次全聯係長期、對於連日連夜遂行協議中之各代表努力、衷心感激、協和會遙年急速發展、今日在東亞建設新秩序中、又友邦日本、正進行新體制中、當此時期、確信協和會之內容、即應新情勢、政府與協和會、正與表裏一體之機關、政府遂行諸般重要設策上、期待依賴協和會者、頗爲重大、例如在昨日本會議上、關於金物價、其他農村關係重要案件之審議、各代表熱心披瀝詳細意見、政府側由石坂特產局長、古海經濟部次長、武部總務長官、懇切詳細說明、此足証表現協和翼贊之實、希望各代表充分體諒政府之意、不惜努力、克服困難、以邁進建設、並使本會議舉有終之美、

繼由李交通部大臣登壇、作另項施政方針之說明、堂堂亘四十分鐘、繼由谷副議長、披瀝中國大民會之慶祝電、報告新送日本紀元二千六百年慶祝文、向日本陸海軍大臣拍感謝電、並向關東軍、治安部、爲代表文案起草委員會孟化民、新妻三郎正副委員長、二十五日午前十時三十分、各手交感謝文之旨、繼乃開始議案協議、

△第三部第十號議案、

一、關於防止鐵道輸送貨物事故並改正輸送規定之件(熱河、龍江、北安、濱江、興安東、間島、通化、錦州、牡丹江、興安南、黑河)

饗場實氏(興南)滿鐵卅年來之功績頗大、惟最近貨物事故頻發、中途失貨頗爲遺憾、此不僅爲滿鐵且爲滿洲國全體之問題輸入聯盟卸賣聯盟今關於此種貨物事故、預防丟失、而定以價格、蓋亦爲關乎威信之大問題、又關於辦法、改正鐵道運送規程、斷行揖高損害賠償價格、而充分監視、

飯田參與(交通部次長)解答、事故發生之原因、第一爲運送機關之素質低下、而不良之失貨、復因物資不足、配給不週、道德觀念遂生頹廢、對以上必須臨以嚴罰主義、俾求斷根、此不僅施之於船舶、鐵道關係機關、且須有貨主方面及各種運送機關協力、尤其對於通關後之包裝、深加充分注意、本案爲更加實質的具體的處理、囑託分科會、請充分協議、

足立局長(鐵道總局營業局長)解答、

經余手正式所辦之事故、於昭和十五年度約一萬件、昭和十四年度一萬五千件、其他未畢者、尚有極多件數、將此按金額計算之、則約爲一千五百萬元、此等發生於滿鐵傘下全交通部門之事故、其原因、乃由於從業員之修養訓練不足、且係人員物質不足、尤其爲日系職員之不足、第二爲設施問題、第三爲因物資統制而通關頻雜、第四爲輸送貨物之增加、第五爲打包不良、又綿製品毛織物之事故、非常之多、且復巧妙、因之多有不明其原因者、頗爲遺憾、故直接責任者、追究種種原因、努力防止、且不僅爲鐵道問題、於目下實施之事故防止絕滅週間中、尤望與貨物輸送有直接間接關係之各機關、注意鞭撻、俾藉以注主力於現場而探訊原因、

# 祝大政翼贊會結成電文

當廿五日日本大政翼贊會結成、全聯所發之祝電文如左、

世界之風雲、益告急迫、歐洲戰亂之動向、更加重大、東洋諸民族漸趨復興之秋、貴國翼贊新體制運動、乃有結晶、設立結成大政翼贊會、實不勝慶祝之至、適當我協和會舉行第七回全國聯合協議會、茲代表全國百六十七萬會員期待貴國爲東洋之盟主、而爲貫徹東洋全民族之解放結盟、更進一步奮鬪邁進、康德七年九月二十五日滿洲國協和會全國聯合協議會、

# 亘水·陸·空三部門
## 謀交通一元化
### 交通部施政方針要旨

一、鐵道=我國之鐵道網、自建國後、曾有不斷之努力、結果、國有鐵道、在去年九月、與滿鐵社線合計、已突破一萬啓羅米突、其後仍逐次建設新線、開始營業、而當局更向指定路線之建設方面邁進、然以輸送量之增加、因之輸送力曾有一時不足之感、當局乃一面增配貨車改良設備等、同時又努力於自動車運輸事業之發達、並利用滿鐵增資的機會、於該社資本之一部、滿洲國政府得以參加、同時進一步的將社線國線擴一元化經營之方法、俾滿鐵經營、此於國內交通政策上、可稱爲一新紀元、

一、海運=爲強化日滿運輸第三路線之日本海航路、始有此次日本海汽船會社之設立、所謂雄基、羅津、清津等北鮮三港整備計畫、對此方面之輸送界、誠可謂畫一新紀元、再黃海渤海方面之海運事業、爲入滿華北勞動者之輸送、日滿華間交易之增進等、漸行使其強化、傾注於講求改善之途、爲順應大連、北鮮三港之整備等之擴充、亦均在實行各種計畫之中、更於東邊道方面、於法夏樹立建設大東港計畫、待本計畫完成之日、對於我國港灣能力、必能增加極大之力量、

一、航空=去年政府方面將從來滿洲航空株式會社已施設經營之飛行場、航空燈臺、通行航法施設等所謂航空基本之施設、統歸國營、故對此之整備充實、亦須有更加一層促進之必要、

一、各種土木事業=今第二次五年計畫、及北邊振興工作之完成、已在目前、其建設改良等特殊努力之結果、全國道路網、已面目一新、政府對於此等一般道路網、更加一番之整備、

一、河川=對於南滿遼河水系諸河川之治理計劃、於前年樹立根本方針之同時、基於該計劃對柳河、遼河、太子河、繞陽河等、業在着着施行工程中、更以北滿松花江爲中心、對於諸水系亦痛感有樹立根本治理方針之必要、現與關係方面協力、由本年度起進行其調査中、

一、都邑計畫=政府爲確立關於都邑計畫處理之方針、要時、由國庫交付一定之補助金、或關事業費之調達、與以便通保護等、而努力都邑建設圓滑之遂行、

一、郵政=政府鑑于通信之重要性、自本年一月起、爲郵政總局機構所要之改革擴充、更於本年四月、於牡丹江新設置一郵政管理局、以資活潑運行該地方之郵政事業、此外對郵政機關之增設、辦理業務之擴充、郵件投遞之迅速化等、努力郵政業務之全般的改善、又郵政儲金、現在已達一億伍千萬圓之巨額、又一方面郵政保險、全額、實超過八千萬圓、保險加入者爲五十五萬人、本年度更增加郵政儲金一億圓、企圖獲得郵政保險加入者之大量、以謀國民儲蓄思想之普及、國民生活之安定、

一、電氣通信=爲應付各種國策、除對電氣通信網之綜合整備方策加倍努力外、關於廣擴設施之擴充整備、鑑於時局下無線電話使命之重要性、深留意於此、又鑑於電氣通信之特質、於可能範圍內、必從速努力結成日滿華三國間通信之集團、以期完成東亞新秩序建設之重要使命的大任務、

晚刊一大張

# 拒絕華軍侵安南
## 法外長對渝府發出覺書

【維西廿四日電】飽德安法外長、廿四日向重慶政權、會發出如左之覺書、

法國政府、斷然拒絕重慶政權麾下之中國軍、向安南侵入、如向日本軍挑戰、於中國自身必將不利、

# 希國民確認新情勢
## 與日本軍協力
### 得克總督發表聲明

【香港廿四日電】據河內發U、P電稱、得克法屬安南總督、於廿三日發表關於日法協定成立之聲明、今次之協定、乃爲日法兩國友好關係之最初表示、希國民確認新情勢、與日本協力、開拓其運命、強化規律與團結、以處理事態、其聲明要旨如左、

精力強旺、與日本側續行交涉、已經妥協、今日於此、將事態之概要、據實公表、今次日法兩國政府間、趣於妥結之外交上協定、對德屬安南領土之保全、及互法屬安南全部法國主權、日本側正式確認、皆有約定、此次因我方友好的援助、對日本軍、許以在法屬安南內軍事上諸便宜、再關於本協定諸細目之決定、會互數週間舉行會談、吾等得法屬安南駐屯、法陸軍總司令官瑪爾坦將軍之完全連絡協力、費相當時日經如許之困難、將協定實施之諸條件、加以檢討於考慮而當事國之利益同時、對日法兩國友好關係最初表示之日軍、不予以作戰上之牽領、殊爲不可、與日本接近之安南、以自國不易之利害爲依據、與此極東之最大國、以互相尊重國際信義爲基礎、維持友好關係、乃爲自然之理、且此次調印之協定、乃由於現實的政策、余確信國民各自對此目的、皆能諒解、安南政府當局、於此已完成當局之義務、今日只期待國民亦各無異議、確認此新情勢、各自完成其義務、

## 德國似已默認

【柏林廿四日電】德政府關於法屬安南問題、因加以政治的考慮、故力避一切發表、即對日軍進駐之事、亦毫無消息、然其頗主張法屬安南、如因其地域之關係而論、則其管理權、當歸諸日本、關於此、德外務當局、廿三日午後有如左之發表、日軍之開入安南、乃基於協定而行之者、維西政府方面、亦發表依廿三日日本安南之協議、已得圓滿解決、日方之言論界、亦謂日軍此次之進駐、並無任何領土的要求及其他特殊之意義、故事態或將就此圓滿解決、

# 對特殊會社機能運營
## 決加一大刷新

【新京專電】對於特殊會社機能之刷新、曩者已以企畫處爲中心、着手審議具體案、依前在參議府會議所正式決定爲使所有特殊會社首腦部根本方針之徹底、自二十五日午前九時、開始在國務院講堂開刷新特殊會社之機能會議、於武部長官以下關係各部長、局長、司長、特殊會社理事長、以及常務理事等出席之下、由武部長官對此次所決定之強化根本方針、作具體的指示、並作種種懇談、對於此次刷新案之內容、如政府與特殊會社間之責任、有明確之分野、人事之刷新、徹底訓練職員、使技術向上、增進能率、與使企業形體與會社機構之合理化、發揮企業性能、改善收入而節約經費等、種種合理化之經營辦法、與置重點於強化徹底之諸辦法、頗爲各方面所期待、

# 農產價格問題
## 廿四日午後議案續誌

廿四日午后本會議質問答辯續誌

李慕韓氏(北安)現在農民每晌地損失數、由三十元至三十五元之多、農民如患貧血症、務希政府當局、按病投以藥餌、再如生必品之配給、應注重農民要求者、而圓滑配給之、

坂宮成氏(奉天)國家欲期國民信賴、必遇事先行確立法制、而後按法實行、對農產物在未收獲前、關於物價、先行規定公布、使國民不再受損失、希今冬收買價格亦行提高、但自糧穀公定價格收買後、專司機關所得利益金、何時能充獎勵金、希當局明確答覆之、

黑田吾一氏(牡丹江)農產物價格之公定、較生必品之價格太不均衡、引起國民多大之損害、希責任當局總以民意而順應國策進展之、在北邊振興工作重大見地、中央各官長應到現地自臨其境、熱心視察、不難明瞭民隱、

吳世祥氏(通化)我國向以農立國、非工業國家也、所以本國除農產物以外、其他農村生品、向依日本輸入、然其輸入物資價格、較農產物公定價格高漲、農民損失、可想而知、希當局特別考慮之、

加藤金吾氏(吉林)本年二月十八日農產物公定價格提高後、多半貧農受害、而豐農收買糧石、頗獲利益、政府未能依法措置、此層應研討之、

松田晃榮氏(濱江)去年收買農產物時、會社不休察某地某村秋收如何、即指定某村應售糧若干石、引起農村反感、尤其運搬交易市場時、包裝麻袋甚缺乏、以致農產物運搬延宕者甚多、希當局多方考慮之、

永江亮二氏(錦州)農產物多半輸出日本、而日本生品輸入我國、應以判益互惠計畫之、然在實施時、應顧慮彼此之利害而實行之、關於國民與會社員等、亟應施以相當之訓練、以期素質向上、免去不正糾紛、

當由興農部農政司長石坂氏與農產司長、相繼詳細解答之、繼由

廣岡豐氏(奉天)特產會社公定價格之利益金、與統制機關之利益金、如何處分、請當局亦爲解答、」

於是經石坂農政司長、楠見農產司長、將所攻之利益金處分等、古海經濟部次長、對生必品價格之提高情形、並低物價之規定時機、與生必品販賣各機關等、相繼作詳細懇談之解答與說明、富田議長陳述、今日所協議之三議案、關於民生、至爲重要、但經各代表詳陳一切、並政府當局誠懇解答、本三案一任中央本部處理、全場一致贊同、午後八時五十五分、本會議終了、

# 強化國民精神
## 第四日懇談會(第一會場)

全聯第四日、國民精神強化懇談會、於午後二時、在第一會議室開會、出席者、各省代表三十餘名、首由

新井練三氏(首都)闡明新國家運動之實態、謂以現在之指導理想、謀民族之協和、共同邁進於東亞新秩序建設之途、以道義的皇道的大亞細亞思想爲內容、而確立指導理想、練成會務職員、展開精神的教化活動、促官民各層自肅自戒等、以爲會之運動、

岩間甲裘之助氏(首都)謂

勿作空論、須實重行、

新井氏又謂

『以新東亞建設及民族協和爲目標之辦法如何、』

孔範文氏(北安)謂

『建國以來民族協和之目的尚未達到所期之地步、故政府當獎勵民族間之結婚、』

三宅一氏(東安)謂

『民族之個性考慮之、則不當行民族間之結婚、』

王蘭亭氏(熱河)謂

『當謀下層官吏之素質向上、』

作田委員謂

『滿洲國之基礎上、有三點最要、即國民生活之安定、國民精神之統一、民族協和、謀國民精神意識感情之統一、非訓練不可、其精神思想之確立、惟設教於神道、而使其抱有世界觀、故協和會當以此訓練國民、』

武藤委員謂

『日本人自小學時代、即暗誦教育勅語、全國民皆讀記國本奠定詔書、故又應提唱讀詔書之運動、』

結果皆決所之中央本部、午后六時半散會、

## 開拓地教育案

全聯第三日關於教育開拓地子弟之懇談會、席上由田村民生部教育司長說明、凡無中等學校設施之開拓地、而爲在滿日系人開闢新學途、自改正大學制度之來年度、實行免去升學考試、採取銓衡辦法、應取入學資格、使均可受得大學教育之旨、惹起滿洲國教學之新方針、頗爲注目、以此見地、即無學歷、亦可以修得大學教育之能力、至於學校、則有農業、醫科、鑛工、土木、獸醫各大學、並設置中等學校、爲開拓民造幸福機運、

祛毒延年淨血壯身!

最怕的… 就是梅毒·體毒

常說人生五十年，但我們誰都希望着，活到八十，九十歲，以盡人生原來的使命。自古長壽之法極多，然而最重要的便是血液，淨澄旺盛的血液能够使人延得無數之命。

很容易治祛毒根

梅毒，與體毒之病菌，不僅破壞一切人生幸福，而又，傷害血液，多年因之夭折，但是今有勝於六〇六號注射，只以內服一法，確治所有毒之本劑，必得淨血，除毒延年之巨福。本劑「伯爾子丸」因爲係德國威權，伯爾子博士，世界的創造，即不需煩雜而危險之注射，或手醫術等之手續，故必免發生副作用之害，最短日中必收根絕偉功。

徹底殺除菌毒!

體毒梅毒，病菌雖極頑强，但本劑之偉力，一服立至深淺病部，以破竹之力，神速殺除病菌，病毒，而淨掃，血液中之毒菌，而使血液旺盛壯健，其効確勝注射，正確神速數倍!本劑更因爲

尤於重症梅毒…

收効特別正確，以是如肌膚面之發疹疙瘩等，於服藥數日內，完全不見，更能治除，中年以上人之靜脈硬化，腦溢血等險症。

萬病誠無如梅毒兇險，不只蝕壞患者自身之肉體與精神，更傳染至妻子，以斷子孫。世人以爲文明副產物，畏之如蛇。但今有本劑「伯爾子丸」吾人不久滅盡梅毒而復生!既有簡單而正確的治法，何必仍蓄躊躇乎?

獨逸ベルツ博士 SUZUKI NIPPON-SEIYAKUSHA

…〔主效〕…

梅毒，胎毒，痳毒，脊髓癆，腦梅毒，遺傳梅毒，神經痛，便秘症，痳疾皮膚病，動脈硬化症。

藥價
二十日量 三元 痳疾用 二十元
三十五日量 五元 長期用 三十元
七十五日量 十元 各大藥房均有出賣

東京市日本橋區濱町三丁目
總行 鈴木日本製藥社
滿洲各地大藥房均有出賣

ベルツ丸
伯爾子丸

# 全聯傍聽記

**經濟大臣三的說明** 大會臨第四日日程時首由蔡經濟部大臣實施講演、施政方針之說明、年屆花甲、光頭而着花鏡之建國功勳者、以所管之〃三的〃錢的、物的、人的、三部門、詳細發揮而說明之、並雜以客氣、如〃本人當管經濟、本屬門外漢、對於此項部門、一無所長、各位當已深知……〃眞是玲瓏而透澈的〃客氣話〃、

**全聯代表說話節約** 代表們對於〃發言說話〃全都覺悟了、會場上今後決對要自肅自戒不說〃廢話〃要說〃有勁的話〃不說〃風涼話〃而說〃責任話〃以便節儉〃大會的光陰〃、

**糧穀問題慨切陳情** 本日所協議的三件議案都是些個關於國民生活、糧穀的事情、如第四部二十二號、關於主要糧穀價格適正〃二十四號關於農產物價格與生活必需品價格均衡〃二十五號關於農產物統制強化及補償二、一八揚高公定價格之差額等件、各提出代表等對於糧穀現價以及公定價格應行提高等項均皆具有詳細之說明報告、極力陳情以喚起政府之注意、

**駐日大使滋場傍聽** 我國駐日阮大使因利用歸京之餘暇特於全聯大會第四日(二十四日)午前十時三十分許惠然滋臨大會場身着整齊之協和服高座於來賓席上、對於奉天代表說明關於糧穀價格問題精神充足態度安靜、

**演員入場開始拍片** 滿映演員周凋、王宇培、孟虹等應全聯之要求、第四日午前十一時三十分許到着會場之中庭、據周凋說還是爲得拍文化片〃我們的全聯〃由本人和王宇培等主演、當日周凋着協和服、王宇培是穿的青袂袍、孟虹是粉色方格西裝、可是全都配帶着傍聽標識、受導演指揮之下、開始拍攝、周凋說這個會場地勢仍是小點、王宇培說可也够用、說說道道的一聲令下、各即入場、於開麥拉前、各人開始動作、一剎時間一部文化片當即告成、

于興農部大臣說明施政方針

**提倡物資消費節約** 第四日午后一時起、繼續開始、於富田議長發表對於緊急議案由起草委員發表後、當即繼續午前之議案開始、而首先指定興農部代表石坂氏起立說明、繼次爲古海經濟部次長之對於生活必需品價格均衡之說明、武部總務廳長之說明、今後決對掃除暗行市分門別類頗極詳盡對農產物收買價格亦引証糧穀收買時總理大臣之談話予以說明之、

**熱辯時間十分一人** 關於第四部二十二、四、五等議案、於政府關係者說明後、一般代表均皆擧手發聲、富田議長鑒於時間關係、當即限制每人發言爲十分鐘間、於是各代表等遂自午后四時半起 開始 白兵戰、一時唇槍舌劍至極熱烈、而政府要武部長官、于興農大臣、帶司法大臣等、均頗注意、當時發言者爲龍江尾關行良、三江[illegible]召宜、安東金榮昊、北安李嘉韓、奉天坂宮成、牡丹江省黑田吾一、通化代表吳世絆、吉林代表加藤金吾、濱江松田是榮等十五名以上之代表、分別說明及質疑辯論、直至晚八時三十分許於議長發言之下一任中央本部、

× × ×

## 會場拾零

△…第四日午前富田議長又復當全穩坐中央發令統率

△…蔡大臣說明時的姿態、兩部〃忽仰忽俯〃體態〃左搖右擺〃双手〃時負時抱〃眞是活動的不得了、但是寫眞記者拍照的時候、則很〃穩重〃所以關於大臣的照片都很沉穩而精神云、

△…協和會中央本部的弘報科設宴於鹿鳴春〃招待記者會場內臨時〃知會〃

△…代表們因爲在會場裡終日靜坐難免精神疲乏、但是特有興奮劑〃烟捲〃仁丹……等並不怎麼樣的勞累、

△…龍江代表尾關氏說明糧穀事項時、最後希望本問題不以糧穀會社爲解決、而以本屆〃家族會〃之場內無隔閡而解決、極博全場熱烈的鼓掌、

△…張總理大臣始終坐於會長席上、雖曾一度〃閉目養神〃、對武部長官之說明頗示注意、

△…場內因天氣之良好、異常悶熱、故而〃蒼蠅〃大事活躍、惹得代表們〃左攫右捕〃

△…北安一百五十七號代表李嘉韓、將現在全國百分之八十比作〃貧血症〃患者、要求當局趕快給點〃阿斯匹靈〃吃吃、一時博得全場大笑、

△…奉天三十號代表坂宮成發言時、草稿一時難以看出、幸鄭垂王晉清臨時供給〃花鏡〃、於一照再瞥後、方始說出、

## 章前財務處長離任訪本社

奉天市財務處長章俊民氏、今次榮轉通化省民生廳長、於月之廿五日上午九時二十五分、來本社訪問、致離任之詞云、

## 天氣豫報

廿六日 北風 將陰

昨日溫度 最高二八度四 最低十四度六

# 慶祝興亞体操大會 七千中學生畢集

## 今晨在國際運動場中展開

慶祝友邦日本紀元二千六百年之奉天市中等學校興亞體操大會並長距離競走大會、二十五日午前八時三十分、在國際運動場盛大展開、市內男女中等學校二十二校約七千名之青年滿集於國際運動場中、出席者有松田省次長、民生廳長等、當日大會順序如左、

△各校代表入場滿分列式、

△開會宣言、

△日滿兩國旗揭揚、

△東方、帝宮遙拜、

△向英靈默禱、

△川添會長開會之辭

△松田省次長訓示、

於諸式完了後開始體操、先由各校選出百名、擧行建國體操、並由男子側甲組行以聯盟體操及亘二十三項目之競技至午後三時、於高呼日滿兩國萬歲之唱之下大會遂告閉幕、

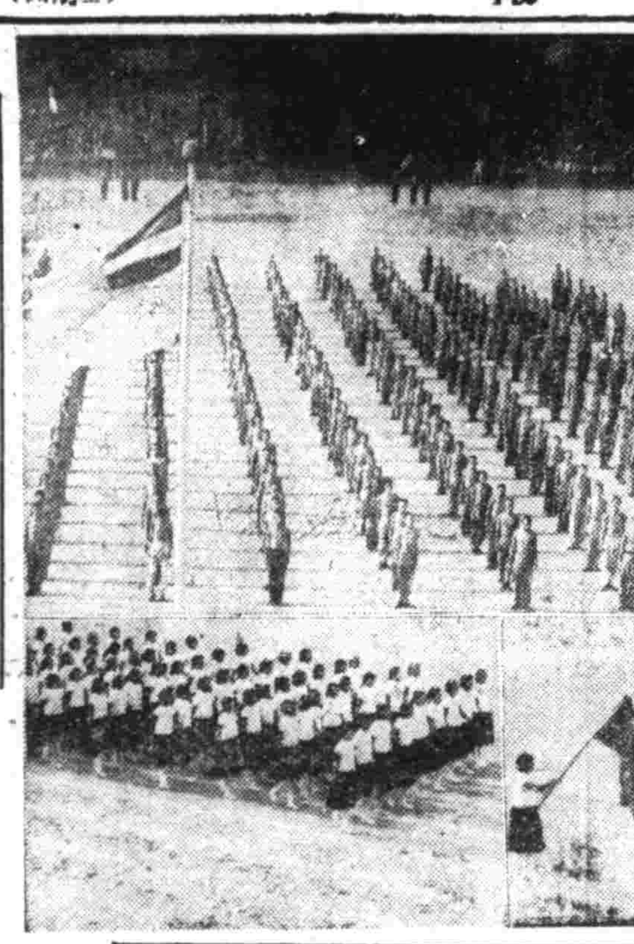

(寫眞上爲男學生整隊、下爲女學生入場)

## 大村總裁到錦州

【錦州專電】大村滿鐵總裁帶同石本秘書官乘廿四日午後○時二分着之大陸號列車來錦、當即直赴鐵道局、對所有社員訓以訓辭後、即作市內視察、午後五時即入錦州旅館一泊後乘二十五日午前八時二十分發列車赴阜新矣、

## 錦熱兩省喇嘛懇談會

【承德專電】爲促進蒙古民族之經濟宗教勢力之喇嘛僧之覺醒以達成蒙古民族之更生起見准由熱河省、與錦州省准自十月十五、六日共同主催、錦、熱兩省喇嘛懇談會地址於承德離宮內職員訓練所、出席者爲兩省各縣旗代表廟方代表者二名或三名關係兩省縣旗宗教關係者與中央之總務廳、興安局、民生部關係官、現地各關係機關代表與熱、錦協和會省本部等預定議事如次、

一、指示事項

1、喇嘛教整備之件

2、喇嘛教宗團結成趣旨之件

3、喇嘛教宗團章之件

4、宗教院規定各部及辯事、事務分掌之件

5、宗務規則之件

6、國兵法施行之件

7、民籍法施行之件

二、協議事項

1、喇嘛宗團結之件

2、喇嘛教育之件

3、整理寺廟財產之件

4、設立喇嘛教總本山之件

5、決定新京出席代表喇嘛之件

# 販毒 深夜中刑事搜查 碰見私煙土

南市場警察署司法係刑事史明禮、於月之廿五日上午一時許、當深夜搜查勤務中、在瀋陽區大西街二段九十七號劉煥章家、發現有私販鴉片行爲、遂行搜查、結果搜出私煙土膏六十七瓦、私煙泡五個、煙灰半兩、官煙泡十個、及煙具等、當將劉某逮捕、審問後據供劉煥章、年三十六歲、原籍錦州省北鎭縣人、現住逮捕場所、目下當局正審問辦理中云、

# 東邊道 開拓通信網

## 郵電兩局往勘察

爲順應重要產業開發計畫對躍進中之東邊道開發狀況、於奉天電電管理局長市橋長治氏視察之後、奉天郵政管理局長松岡三雄氏並該局監理科長吉藏人氏之丹往視察、今後東邊道之文化施設及郵政並電報電話具現之重要性已不容稍緩、現地側已在期待中、因之、昨二十四日午後二時、假郵政管理局局長室 電電側有 市橋局長、寺畑總務科長、郵政側有杉岡局長、吉田監理科長、永電政科長、等之集合、以此次之視察爲主題、東邊 道會協 議以對策、蓋最近東邊道開發狀況已呈活躍之勢、觀其現地住民無不挺身的存在、而向國策達成任務、然對於動物以及電報局尙多有未設之地區如斯則不免各方面生有不便之感、從速建設施、結果、由電電郵政相互協力、對此決努力進行云、

## 華北視察團訪問本社

華北訪滿視察團團長薛商亭氏一行十八人、於廿五日上午十時乘特備遊覽汽車、參觀本市商業市街、工業地區以及名勝古蹟、下午三時、由薛團長、吳建之兩氏、代表全體來訪本社致意、下午六時則出席鄭市長在瀋陽飯店所設之招宴云、

# 怕吃牛肉生病 本市定期檢查結核

西洋飯店與滿洲飯莊所必要之牛肉、即僅奉天市內每日之消費量 即恭數萬、奉天市當局時按家畜傳染預防法第六條將實施檢疫牛結核日期已決定自十月十二日起、至十一日十五之一個月期間云、

× × ×

# 臨時國勢調查蓋用紀念日戳

旬日後之十月一日之臨時國勢調查 申告日其『伸展國勢 正確調查』之趣旨、爲使關係各機關周知徹底、現在竭力活動中、郵政總局爲紀念起見、亦於同時側面工作、今已由十日起、發賣紀念郵票、更由申告日起三日間、兼用紀念日戳、記錄有意義之臨時國勢調查、再該紀念日戳於全滿主要郵政局使用之、有希望加蓋者、可向郵政局窗口寄交云、(圖即紀念日戳)

# 滑翔全滿 改於航空日返新京

【新京專電】訪問全滿都市滑翔曳航機、關於豫定之各航線、已順利飛翔、而安抵奉天、行將完成壯途茲豫定廿七日之抵新京決行變更、由日本新行制定之航空日爲廿八日、是朝自四平街出發歸抵新京鐵西飛行場、由午前十時起、擧行歸還歡迎式、並於午後七時、在國防會館擧開講演會及電影之夕、以示慶祝此航空日已翔破二千六百公里之意義云、

# 國兵法問事處 在五區中籌備添設

協和會奉天市本部、自國兵法 施以後、對於 宣傳工作、不遺餘力、以期使市民徹底、而完成國家之百年大計、茲更爲進一步實踐宣傳工作、及使市民隨意相談、以期今後喚起人民當兵報國之思想、達成國兵最高峯之使命、計劃在協和會市本部內、設置奉天市兵事問事處、同時於瀋陽區、大東區、大和區、皇姑區、鐵西區亦設置兵事問事處、以期便利不徹底國兵法實施趣旨之市民、遂意探問、現在該部正進行準備一切關係事務中、預定十月一日、對於各兵事問事處、一律開始辦公云、

## 記者團慰問傷兵

【東京電】廿四日參觀日光後歸還東京之滿人記者團等、午後齊赴牛込區之第一陸軍病院云、

# 新兵赴戰精神可嘉 戴元部隊長凱旋談

【錦州專電】於華北國境方面樹立以赫赫武勳之國軍戴元部隊(奉天錦州大虎山、溝邦子編成)○○○名、乘廿四日午后一時抵錦縣驛之列車於王第一軍管區司令官儀文部隊長、謄憲兵司令、賽滬刑事部長 賽省長以下多數官民歡迎之下凱旋矣、由戴元部隊長談謂『此次編成之部隊大体全爲新兵、又能獲得相當之戰果、團結以終始一貫之精神、實爲可嘉、再對於錦州、奉天之國婦慰問亦實爲感謝之至』、

# 妓業 新標準行市

## 組合請改定價格

現行滿係〔康德六年二月認可變更〕料金、此外並有仍按照和妓館營業料金、已於昨年〔部最下級之四等妓館營業〕八年當時日當該官廳及中國舊政權時代所定之料金、近因舊料金之不適當、業者遂提出有改正之必要、北市妓館組合當局、爲決定標準價格、遂以組合長汪善一之名目、向警察當局提出申請、提出之新標準價格如左、

二等△佳局(自午後十二時起至翌日午前八時)八圓 △內條子(二小時以內)五圓 △外條子(三小時以內)六圓 △盤子(一小時以內)一圓五角 △過夜(一時間以內)二圓五角 △戲條子(四小時以內)八圓

三等、△佳局(自午後十二時起至翌日午前八時)四圓 △、內條子(三小時以內)二圓 △外條子(三小時以內)四圓 △、盤子(一小時以內)一圓 △過夜(一小時以內)二圓 △戲條子(四小時以內)五圓

四等、△佳局(自午後十二時起至翌日午前八時)二圓五角 △內條子(三小時以內)一圓五角 △盤子(一小時以內)七角

以上價格均爲標準最高之價格

# 鎗後赤誠 奉公隊洗澡費捐作國防獻金

協和義勇奉公隊總隊、關於今次中央本部擧行之日本紀元二千六百年慶祝興亞國民大會、奉天市代表之青年約四百五十名赴新京參加盛典、當時協和會中央本部對於奉天市之代表青年、每人給與洗澡費國幣二角合計爲國幣九十五元二角、及代表返奉之後、全體之各代表青年爲表示槍後赤誠計、對於此項費用、全數充作國防獻金、以表示微意、於月之廿四日上午十時、已由協和義勇奉公隊總隊派代表、赴奉天警察廳、將此款項獻納、充作國防獻金云、

歡迎旅客
客室百間 寬大整潔 定價低廉 交通便利
惠覽飯店旅館部啓
地址 奉天市小南門裡路西 電話【四】三二九三

巴克夏猪種、乳羊、黃鷄、白鷄黑皮猪各種類優良種兎安價出售 詳章返信
合資會計 種畜場
營業所岐阜市長良高見 振替名古屋四五八〇番

眼科專門
光明醫院
院長王義心
入院隨意
電話【三】一一〇七番

本社廣告事務請通電話二一二〇二

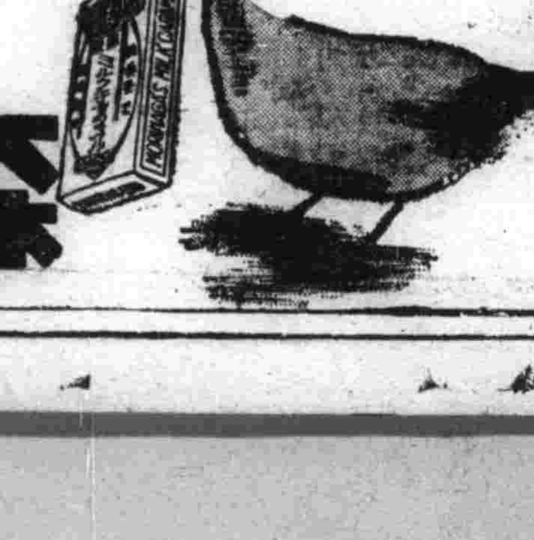


止痢良藥
阿爾細林(アルシリン)片

阿爾細林的主成分、除庇護腸的粘膜、兼有收斂及消炎作用以外、並能吸著腸內有害細菌及催炎性物質、以掃清腸內汚穢、故有極自然的止瀉作用。

【主治】各種瀉痢、腸內異常醱酵、鼓腸急性・慢性腸加答兒、赤痢・傷寒・霍亂等之傳染性瀉痢、腸結核瀉痢、食餌中毒、胃潰瘍、胃酸過多、飯後飽滿。

【包裝】10片 30片 50片 100片 500片 各大藥房均有經售

總發行 武田長兵衛商店 日本大阪市東區道修町
滿洲總發行 滿洲武田藥品株式會社 奉天市大和區春日町

40(5)122

# 法蘭西前總統 勒伯倫的小史

曾經担任過法國總統多年的勒伯倫、最近因爲所謂『法蘭西元首』的貝當上台、他竟毅然辭職、打算在格里諾貝爾附近的維齊爾過他的退隱生活了。

△最後的一個總統 法蘭西是民主先進的國家、因爲採用責任內閣制、所以大權都集中在總理的身上、『總統』這個名字倒好像是虛設似的、因爲很少有人掛到他、本來勒伯倫下野是一件不算太重要的事情、但勒伯倫却是法蘭西第三共和國的最後的一個總統、法國的『民主政治』是隨着他的下野而宣告破產了、我們從他去職時、既不發表談話、也不作什麼無味的演說、總可以想見這位老頭子內心的悲憤了、

△小史 說起來、勒伯倫是法國勞倫州的人、生於一八七一年的八月廿九日、現在已然有六十九歲的大年紀了、他的鬢髮皆白、精神却是相當飽滿的、他在三十歲以前、在法國還沒有什麼人知道『勒伯倫』這個名字、直到一九〇〇年才被舉爲下院的議員、兩年以後、就出任殖民部長、第一次歐戰爆發以後、他被編入砲兵隊中充當隊長的名義、一九一七年、在可立孟宿的戰時內閣担任了封鎖部長、後來在賚加賚內閣中、還是一個沒什麼名望的輔佐、直到一九三二年杜美總統被刺逝世後、他才以上院議長的資格、被推選爲總統、

△他的幸運被戰爭毀了 到十年、他的任期已滿、但是他被選爲連任總統、一般的觀測都說如果他不病死、法國決不會發生什麼變故、而他的總統一席、也可以再坐到一九四六年的、不料他的幸運、竟因戰爭的失敗和政制的改變而陷於休止了、我們對於他的中途退職、爲着法蘭西的民治歷史一點着但、是不勝惋惜的、

# 世界珍聞及其他

## 仙蛇昔年之靈異 清末某王獻楠木龕

北京著名古刹檀柘寺內有仙蛇二、大青爺二青爺爲居民崇信、歷有靑二百餘年而不衰、淸末、同治間某王爺、與檀柘寺住持僧慈雲和尙友善、時常登山拈香、輒宿於寺中、見善男信女、虔奉兩蛇、頗不謂然、謂寺僧曰佛地莊嚴、何容此畀類、尤且居之以龕、毋乃太甚、僧謂靈異昭然、不容否之、歷述前代種種異事、王曰余將試之蛇類冬必入蟄、余俟嚴冬來視、如不見則與常蛇無異、勢必除之、如在龕中、則余亦信爲神物也、寺僧唯唯、入冬、一日寒天中、王率衆乘輿登山、抵門、忽見牌坊石座上、左右各有一蛇、一青黑一黃褐、身長僅尺餘、昂首向輿、吐舌如蓮花、扈從告王曰此大青爺二青爺迎接王駕、王驟視之、大爲驚服、時忖冰天寒日多足類竟不入蟄、果然神物也、略不瞻顧、遂然疾行入寺、直至龕前、忽見兩蛇已先在龕中、詫其何如是之速乎、乃更折服、轉瞬間、又見兩蛇齊長其身、突長數尺、益信其伸縮變幻、共爲龍也、遂即展拜、兩蛇亦復常態、自是、某王堅其信仰、飭精工雕製楠木質宮殿式神龕兩座以獻、使各居一龕、直至今日大青爺二青爺居之泰然、

檀柘寺對於兩蛇居處、有專人爲之整理龕高五尺內設床被枕褥、一如人居以其好洗浴、更設磁盆、日換水、以供其浴、被褥亦常更換、龕上壁間、匾額纍纍、與所設各物皆信士所獻、兩青來去自由、有時、閭扉自出、門未開已自入、未知其自來、有是長大法身、亦有時縮小纔數寸、居恒浴於盆中、或游行院中、歷年已久、子孫已多、有時一齊出現不計其數惟春秋廟會、信士雲集、則祇見兩青、不見其子孫、寺中有鼓樓焉終年不敲擊、謂此敲一鳴則萬蛇齊集、佈滿地面、不能捕足、故該寺永不聞鼓聲、此亦不可解之事也蛇居龕中、往往數人同時瞻拜、有見之者有目不能見者、據云此乃視瞻拜者之有無善緣、或心不誠篤存心玩笑者、即不能見、此亦一異事也、

## 祥瑞吉兆 二度榆錢

寶坻城內三官廟街郭忠義宅、有榆樹一株、聳直高大勢如幡幢、今春榆錢累累、頗爲茂盛、現屆白露節、于九月以來、該樹滿生榆錢、大如一角硬幣、較春尤爲繁多詢之老人、謂爲生來未見之奇事、想爲祥瑞之兆、一時遠近傳聞、前往採取者大有人在云、

## 化粧費造軍艦 美國理髮業提倡

美國朱家角市、有一個美國理髮美容業同業公會所發行的報紙、最近刊載着全美女性在一年內因爲化粧所消費的金錢的數字、其總額達一億四千二百萬元的巨額、所以說全美國的女性能在一年之內停止使用化粧之消費、則可定製最新銳之主力戰艦二艘了、自然以女性的化粧費與軍艦比較、未免有些失却風韻、不過在另一方面看來、美國最近對於海軍的擴軍狂、那亦可以由此而窺其一端了呀!

## 英國戰畧三部曲 自動*被動*反攻

在德英空襲緊張聲中、據中立方面消息、英德兩軍的英格蘭大戰已經開始戰鬥劇烈及戰法的新奇、有戰爭大革命的表現、世界兩大空軍、正在作生死的鬥爭、同時在沿海岸的德國艦船、也正在待命出動、因此英德大戰、已有達到緊張的最後階段的形勢、

英國如何應付這歷史的危機?關於英國的防衛戰略、是世界人士所注目的、

從歷史上看、幾次對英國的上陸作戰、把英國寫形成了個海島壁壘、從前拿破侖由波隆橫渡英倫海峽?進迫英國的時候、英國全國人民曾起來防衛東南岸的據點、現在的希特勒與當年的拿破侖一樣、有氣吞三島的氣概、而且所取的進攻路向更多了、英法海峽對岸及丹麥、挪威三方面、一齊展開攻擊、

法國降服以後、邱吉爾曾誇耀英國的防守準備較前更加充實德國不能不修正其進攻的方法(未完

## 挪威發明 電脚踏車

挪威京城訊、據海通訊挪威最近發明一種電動脚踏車、發明人現已將該車製造、許可售與芬蘭然後再售給蘇聯、目下正與瑞典、商洽該車之原料、供給挪威問題、以後由挪威製成送至瑞典、然後再輸入各國、

## 歐戰中之神秘王妃

有一神秘『王妃』、來料或係潘馬尼亞密赫洛芙王妃、由偵探多人護送至機場、乘汎美飛剪機、前往歐洲、據稱、該神秘『王妃』係於上週自南美行抵弗洛里達之密亞米城後、美國當局即加以查問、疑其爲『第五縱隊』、故國務院命令其立即出境云、

## 無線電

九月二十六日(星期四)

**午前**

六、二〇(新京)格言唱片刻苦自己厚待他人王忠烈

一一、〇〇(大連)家庭講話大連協和醫院長母親之榮養與胎乳兒之影響王國模

**午后**

〇、三〇(哈爾濱)吹奏樂一、進行曲『美的兵隊』二、頌歌『紀元二千六百年』三、圓舞曲『楊樹』四、序曲『榮光』

〇、四五(哈爾濱)梅花調大鼓一、指日高陞笑春外二、摔鐵架銀霞外

六、〇〇(新京)兒童時間新京小朋友劇團對話劇編劇新生秋牧的景況導演劍秋

七、四〇(奉天ローカル)防空講座關於爆發瓦斯對策古宮參謀

八、〇〇(大連)話劇大連放送話劇團風天(文協推薦作品原作季風)導演濤影

八、三〇(新京)講演關於民族事件議案之經過熱河省代表劉洪陞講

八、四〇(哈爾濱)童山調十美放風箏連俊城外

九、〇〇(奉天)舊劇珠簾寨奉天放送國劇研究部

## 九星日鑑

九月廿六日 舊八月廿五日 木曜 壬申 友引 奎宿

▲一白之人、掃起精神來、切莫疎忽了、以期無咎、西庚乙吉▲二黑之人如擇娛樂之途、不知不覺容易陷入苦海、北南艮吉▲三碧之人、諸事進取、不可退縮、便有效果、但須細心、坤北壬吉▲四綠之人、八方伸來誘惑手、錯動一步就是凶、坤北壬吉▲五黃之人、任自己之性情時、、一切事物、定歸失敗、北南東吉▲六白之人、易因口故、敗壞大事、緘默是安全之要義、東南坤吉▲七赤之人、勿爲輕薄之潮流所捲、注意勿忽、協東西吉▲八白之人、居於高處、懼爾脚下內外俱須注意、丙東西吉▲九紫之人、忌樂觀、苟能勉勵大抵難事亦可成就、東甲乙吉、

## 本報主辦 滿華聯歡象棋大會

紅【新京】那緒六 黑【天津】田玉書 藍先〔四〕

時間(共需一時三十分)

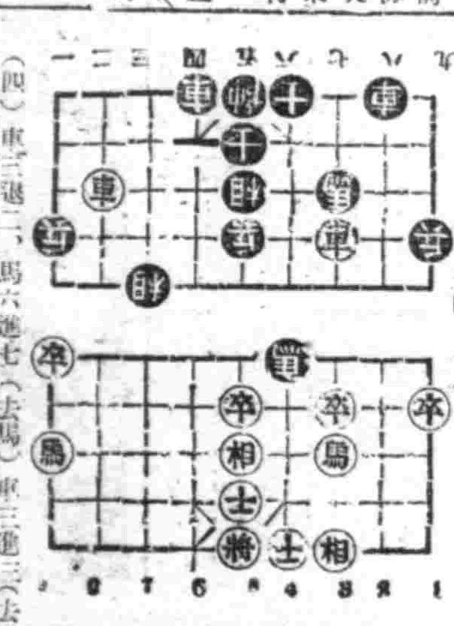

(四)車三退二、馬六進七(去馬)車三進三(去馬)車四進八、車三退三、車八進八、馬九退八、車四平三、車三平六、士五退四、車六退三、車三進一、二十五日之末句馬三進六、系馬四進六、又紅旗之炮、系在第三行、特此訂正、


# 特價出售毛氈二百條

迺啓者敝行久蒙賜顧感激莫銘前次拍賣之際大有欲購未獲者敝行引爲遺憾今特備毛氈二百條自二十七日起至二十九日止三日間廉價出售希勿失良機賜顧是盼

一、國防色毛氈 二十三圓起
一、混紡毛氈 二十七圓起
一、純毛毛氈 三十一圓起

右記品以外各種貨物亦行廉價出售(對每購毛氈一條者奉贈壹圓五角割引券)

敝行對必需洋品各種雜貨齊備務請賜顧

其他冬季貨物亦廉價出售

奉天市春日町市場正門前(北門)

加茂洋行 電話(3)七二三二番

# 百效百用 心腹藥

心腹病症 百用百效多年胃病信者得救

此藥專治 心腹膨悶 聚癥痞及 積面積氣 以及肝腹 血痰心化 胃脾健食 增進飲脈 通暢百累 論老幼年 外埠各地均 每錠壹圓半打五圓 有代理函購 月日者皆 凡係氣裹 濕腸通便 積消聚 切病症速 舒 消化 氣腫 積寒積食 膈攻心 噯膈轉食 嘔吐酸水 時常打嗝 痛積及心口疼痛 積血積塊 內病 水氣 順氣 寒退熱 舒暢 服之百效 所得等症 能治之百用 概不加郵費

總發行 德春堂藥店 奉天大東門裡豫行胡同

# 與長生不老藥効果相同之 婦人靈藥的原料

係阪大苦心研究後發明品

最近依據新聞紙上登載、大阪帝國大學工學部發明之『長生不老藥』係現下槍後國民婦人保健上極重大之新發明品也

於二千五百餘年前、秦始皇帝曾派遣侍醫徐福去東方蓬萊(日本國)尋找所謂『長生不老藥』據阪大工學部數百部古代文獻記載經過苦心之研究、判明人參、丁字、茴香(桔梗草)泊夫藍、土當歸(獨活草)大黃、川芎等爲特効之强精壯力劑、對此種藥物依嚴秘之百分比率混入醋酸物質施以醸造成功之靈藥也、

與右記之補精壯力劑同樣之純國產原料製成之(命之母)一般實驗者之評判爲求子之神効藥物如永年不妊娠或患習慣性早產、流產之婦人服用後產生知能優秀之健康小兒之實例者頗不乏人不但含有强壯休質及喚發神精之有効成分同時並奏促進胎兒發育之良効使人深信之

石川千代松博士曾云煤炭之中含多量女性好爾萌命之母原料亦含有女性好爾萌尤對於赤白帶下、月經不調、常習頭痛、四肢冷厥、血暈、氣、浮腫、乳汁不足等之婦人病、產前產後等疾患服用最効、命之母確係順應本劑之効能今後殊使一般患人病者之深認也、

東京市京橋區八丁堀町三 大阪市北區中崎町二四 總發賣 笹岡省三藥房

命の母

# 招生

十月一日新學期開始

▲由本校畢業後考票合格者最多
▲現有在校學生三百餘人
▲校中設備完善堪稱爲全滿第一

一、新式練習車十餘輛 二、實習場寬敞 三、此外並有電影教授 四、各種實物標本達數千件 五、教室宿舍設備完善 六、修理實習工場設備完全

本科 三個月卒業 五十名
受驗科 一個月卒業 五十名
速成科 三個月卒業 五十名

另備職業免費介紹部招各科人員

學則贈送

夜間部開始

願書截止九月廿五日

滿洲國公認

(舊)滿洲自動車學校 改稱 滿洲自動車專門學院

奉天商埠地十一緯路五號 電話二一二九四四番

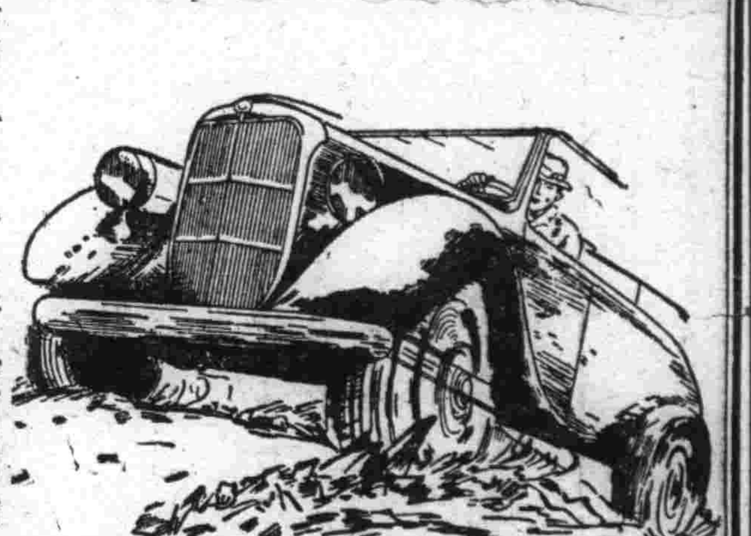

# 雪花膏 パピリオ クレーム

塗擦後立即現乾狀之雪花膏非優良化粧品・因水分過多以至成乾狀較快・本品確有三四分濕度之分泌性・

柏必麗 雪花膏

A用普通巴尼新古雪花膏者用(男孩用亦可)
B粗糙性肌膚者用、C白粉下用

# 清毒止淋丸

「花柳淋濁病」(一付除根)

此藥發明已久而由經驗研究所得確能清血中之毒凡左列各症必能完全根本治愈永不再犯如患過左列各症服過各種藥或注射針未愈時請君服清毒止淋丸(一便知所言不謬也主治五淋白濁花柳梅毒軟硬下疳魚口便毒楊梅入骨筋骨疼痛尿管痛小便當爛腎子腫大楊梅身升天落後無論新舊犯者效一付除根價格每付服四日二元各埠藥房均有代售直接函購不加郵費代金不郵

總發賣 奉天大西城門外路北 九州大藥房

# 薪炭卸

鑄物用各種骸炭

株式會社 謙信公司

奉天大和區八幡町六 電話(3)四六五八番

# 林軒医室 診療眼病

主治 男女老幼 內外兩障 諸般眼病 暴發大眼 氣大雲翳 翳子眉子 眼疔眼瘡 眼漏眼痔 瞽睛旋螺 沙眼臟眼 淋毒入目 羞明怕熱 偏正頭痛 迎風流淚 赤爛眼邊 痘疹攻目 梅毒攻目 頭風攻目 被物損撞 府積攻目 司飛黑花 瞳人反背 瞳人散大 瞳人縮小 瞳人變色 乾澀昏花 螢星滿目 雀目高風

外埠函詢請將性別年齡患病日期寫明本醫隨時答覆須郵票四分

奉天小西邊門外市署路南老爺廟院內

診療時間 門診上午九時至下午五時


本社廣告事務請通電話二一二〇二二


# 好使又好看

特典 如一次購滿五支者即贈送高級萬年筆一支購滿十支者或介紹十人以上即贈送本牌萬年筆一支 及宣傳號萬年筆一支函索各種萬年筆及各種手表價目無代進呈

堅固無比是本品之特長也

諾可牌萬年筆工廠大犧牲贈送樣品市價半額而宣傳勿失此期請速函購外埠加郵費一角函購三支以上可以代金引換寄奉

品質能保險十年良品表示信用爲暢銷全滿大計

贈送樣品

特贈品 最高級紳士用ビスコイロト軸白金頭 原價八元五角 只收運稅四圓

甲贈品 常備公務用最高級十四開國防金筆頭 原價七圓 只收運稅三圓

乙贈品 旅行用辦公最宜黃金筆頭 原價五圓五角 只收運稅二圓

丙贈品 日常携帶經濟第一自吸式耐酸金筆頭 原價三圓五角 只收運稅一圓五角

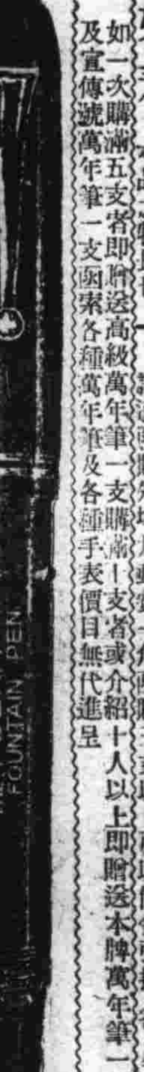

安東市一番通五丁目 鋼筆批發 歐亞洋行

轉賬號碼奉天四七四八番 振替京城一八六九六番 自動電話安東三〇一三二番 私書函安東二九番

近有無恥之徒敢搖鸚鵡之舌以紫亂朱知音君子請加注意

# 經濟第一×一支能用一平生×血本出售

宣傳!!高級萬年筆最高權威品血本大特賣!

本万年筆能使人格高尙、並能使事務能率增進、請閣下愛用、体裁美麗、堅固無比全滿各界請買用一試敝行爲創立信用暢銷全滿大計特別大犧牲減價一半以上出售

特典 如一次購五支者即贈送兩色自動鉛筆一支購滿十支者或介紹十人以上購買者贈送本萬年筆一支!筆尖感觸輕快無比!

普及號 現今市價 四圓品 特價金二元二角也 國防耐酸金筆頭

宣傳號 現今市價 五圓品 特價金二元九角也 國防耐酸金筆頭

特別號 大理石型現今市價 六圓品 特價金三圓八角也 國防耐酸金筆頭 表現剛快的男性美

其他 三號品一元九角 五號品二元五角 十號品三元五角 十五號品四元五角 十八號品五圓 女子用三元五角

好使又好看!! 本品的特長 堅因無此是

本万年筆工廠大犧牲宣傳的市價半額而已勿失此期請速函購外追加郵費一角五分函購三支以上可以代金引換寄奉三支以下代金引換謝絕

安東市四番通九丁目 旭橋局私書函十七號 各國時計及各種万年筆批發 東亞公司 振替京城二二六五八番

# 女性荷爾萌 婀閥好萌

オバホルモン

本劑有片劑・粉劑・栓劑・膏劑及注射液。各大藥房 均有經售

## 女性美與月經

女性體內若無卵巢、則不成其女性、卵巢若無卵胞荷爾萌之內分泌、則女性之特有機能仍然無由發揮、是故卵巢者、乃女性體內之根本臟器、卵胞荷爾萌者、乃支配女性健康女性美與月經之關鍵也。

婀閥好萌即爲結晶性卵胞荷爾萌之製劑、能使女性發揮特有機能、調經月經、改良血色與血行、賦活已衰退之臟器、促進新陳代謝、增進卵巢機能保持女性健康。

(詳細仿單 贈呈即寄)

總發行 武田長兵衛商店 日本大阪市東區道修町

滿洲總發行 滿洲武田藥品株式會社 奉天市大和區春日町

40(5)-125

## 晨

本報文藝徵文一等當選小說　25

里雁作　楊柴畫

於是兩個人稍稍的錯落着向前走、路上並沒有多少行人、因爲這是一條幽靜的道路、路樹的影子靜靜的睡在照滿了陽光的地面上、兩個青年男女、在這樣的路上走、別人的眼睛、也許是很羨慕的、但、在他和她的自身、都都浸在無限的抑鬱裡、

〃哥哥！我這話是不得不說來了！〃

走了幾步、玉芬向舒和說、聲音的不自然、包含着悽傷、羞慚、和憂鬱、由這聲音、舒和知道那得青春的臉型、一定抹着很濃厚灰色的憂惱、和紅色的激情與羞澀、這紅色和灰色混合在一起、一定很難看、他依然緩緩的低着頭向前走、聽她說下去

〃不明白？〃她睜大了眼睛〃你眞的不明白？我們自幼的兄妹、你會不明白我嗎？哥哥！我們是一起長大的、對於你的妹妹、難道一點也不關心嗎？你…〃

悲哀哽塞了她的嗓子她顯然是很失望了、

〃你給我想一想、嫁給一個什麼也不知道的東西、我這一生得怎樣過活下去？你爲我想過沒有？〃

頭髮披散了下來、臉漲紅着、往日的安靜一點也沒有了！她突然這樣暴燥起來、而這話語、一個字像一根針、一下比一下重的刺在舒和的心上、他覺得疼痛但他想不出什麼更好的方法、他低下了頭、他和她一同站在一棵大樹下面、不知在什麼時候、他們已走到這荒曠的原野來了！

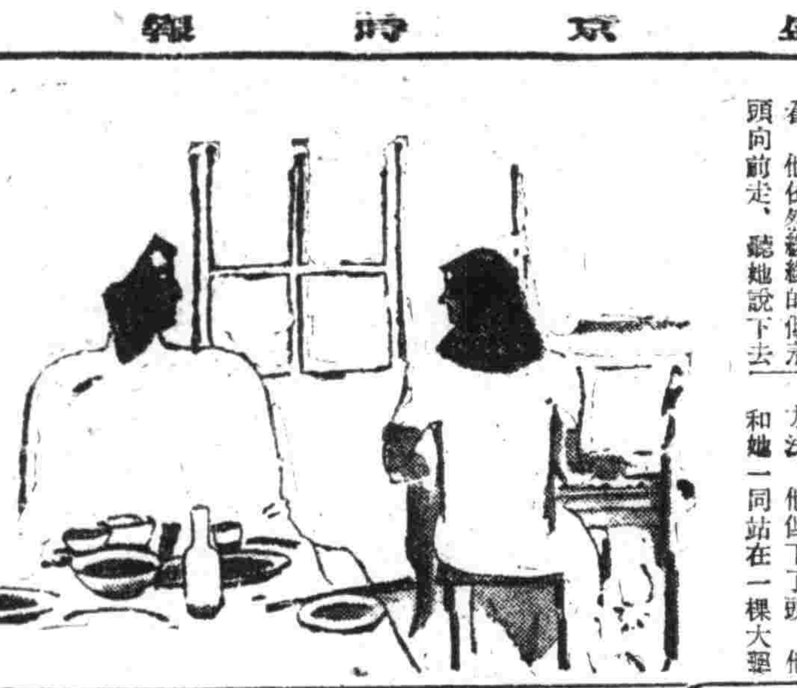

燕子挨撲的當着弧線、雀子支支的叫、除兩個人的腳步聲、還能聽得見玉芬稍爲急促的喘息、

〃爲了我一生打算、我只有來這最後的一着了！哥哥！我唯一的親人、你不能給我一點幫助嗎？〃

玉芬激動的說、聲音顫急而顫抖、聽了這呼叫、無論誰也要生出一些情愛的、舒和不自禁的偏過頭來、恰巧一棵剛放葉的樹影、罩在玉芬的身上、在黑影裡、玉芬的臉、顯得更陰鬱起來、她張着嘴、蹙着眉痛苦佈滿在她的臉上、

〃你的話我不大明白、〃

舒和便着心腸、說了這句話、但他爲良心所叱責、聲音已是在顫抖了、

〃爸爸鬧着病、媽媽對於我是向來不許說話、況且他們却以爲對我是有極大的好處、他們愛我、我怎麼來反抗呢？然而我能夠順從下去嗎？爲了我的一生、你是我的哥哥、我只可求你想點法子呀〃

兩條熱淚、從玉芬的眼眶裡迸流出來、沿着她紼紅的兩腮、落在衣襟上、她是柔靜的女兒、一向是受父母的愛護、受父母的管教而長大的、她對於這事情、很知道是父母的錯悞、可是在父母的管教和愛護之下、成長的她、沒有這麼大的力量來違背父母的命令、即便有那力量、成良心上、也不允許他這樣作、

## 敎育

## 全體主義之教育理論（２）

〔祁森煥〕

喜歡貢獻其生命的力量及意志。而能熱情如燒者青年也。所以如此信賴之者。第一。一切時代之一大飛躍以青年之力爲主。此依歷史之經驗而知之。第二。彼確信人間之創造的思想與力量在青年時代表現出來。老人之智慧是多年經驗之結果。有深的先見。青年之創造的力將此利用之斯足矣。理想與思想乃從青年之獨自性中湧出。

這樣重要的敎育從來有兩大誤點。第一。祗重視知識量之增加。忽略其力量之養成。第二。缺少性格之鍛鍊。責任感之强化。意志決斷力之陶冶。其結果能造就小有材之人而不能培育强者遇事萎縮規避缺乏深刻之責任觀。德國人受他國之輕視省實以在此錯誤教育下生長之德意志人之意志力薄弱。確爲一因。希氏以歐戰後受他國之壓迫有不平。鳴同時自己有極深之反省。德意志喪失其國民性與祖國之原因實在乎其意志力與民族的責任感之薄弱故

希氏要求青年有四個德目。卽自信。服從。寡默誠實。及勇敢四者爲國社黨之四德。希氏特獎勵體育。希臘人發揮之美的理想。其輝耀之精神。高貴之魂靈與活潑之肉體美結合始可不朽。德軍有大無畏之自信力者蓋在於優越之肉體的訓練。希氏爲將來之敎育。體育時間應當增加。高等學校不但是造就官吏技術家工業家文學家教授。且須培育肉體强健之偉人。

希氏更謂過去十四年間之大事件。比起將來之事件。尙不能稱爲大事件。吾人之運動尙未達到目的。不過漸告就序耳。黨員百萬人。有國民之後援。但尙未達到吾人所志全國一黨之目的。將來把全德人引入國社黨。永久的教育爲必要。我等之使命從口頭之誓言進入內心之信念。吾人相信我德青年誠爲此運動之支持者。十四年間努力奮鬥不已。將來吾人必須將此種奮鬥貢獻於造就德意志之人物。

國家維護國民活動力之基礎。卽以基督教爲道德之基礎。强化爲國家構成之家庭的機能。堅固的庇護此二者。對於全國民不問身分階級。均勸其担任對于實現德意志民族的政治的統一之責任。對于吾人之偉大的過去的歷史。之自覺與尊敬之念爲青年少年教育之基礎。依此政治對于文化的。精神的政治的虛無斷乎宣戰。

２、福利克之教育觀

內務部長福利克氏(WFrick1877)在明亨(munichen)及伯林(Berlin大學研究法學一九二六年在明亨努力伸得國社黨勢力爲黨之中心人物之一。福利克氏關於教育之目的曾發布如下之訓令。由此可觀其教育說。其訓令有云『學校之最高任務。在訓練青年。少年領導之使貢献于依國社黨的精神之民族與國家。凡足使此指導圓滑有用之一切的配置應當去做。妨礙之者應當避免表示在此意味之政治敎育之向者不外依德意志自由運動所決定的國家統治之大目的祗此而已。學校內外的一切生活應爲完成此任務而在存校長在敎師學生職員有向此一致協力之義務』氏更批評德國的大學謂。大學不應當高高在上。離開人民。使學生變成自成一派的特殊階級。一切學術研究如不顧人民的需要和國家的生存都是空洞毫無意義的事情！』

## 旅大見學錄（續）

〔火夏〕

於西公園。參拜忠靈塔呢？塔。雄威孤立。烈士之魂如在眼前。敬禮完了。散蹤。後依高山。隨山勢凹凸修築的公園。亭橋錯落樹木葱翠。以花著名的櫻淡紅色的花朶。掙扎着最後的餘喘。散步在林深處幽雅清新！像到了鄉村。旅途的疲憊精神。又興奮起來了！

每人一包麵包。把肚子喂了。全體合影。攝影師躑躅了！選不妥適宜地點若大的一座西公園。都尋遍了。我們可延長了旅線後來。離了西公園。走到電氣遊園在石階上算把他：攝影師：救命了。大家坐好。他大展天才。說李老師的眼鏡反光。就摘下來。告訴他按的秒數快。慢點纔好。他還是忠言逆耳。又拍了兩次版。照相費了九牛二虎之力。能不能成功還是一個〃謎〃

電氣遊園。依地勢高低修築的。路崎嶇。電氣木馬。馬皆作馳驅狀。四蹄欲飛。同學端坐鞍上。雄糾糾的活像欲出征的將士中央鼓號齊響。馬一上一下的轉動。像在戰場上馳騁。煞是有趣。還有騎毛驢。整個電氣遊園。充滿了黃制服青制帽的學生。猴兒靈活的跳上竄下。孔雀的大尾巴。美麗極啦！鸚鵡的鈎子嘴。銳利極。給牠大花生。用嘴咬開殼又喙去紅皮。分開花生仁一次喫半個。眞聰明玲瓏豪豬像刺蝟。渾身生棘毛尖銳如針。其端色白。腦袋和牙像兎。還有熊。鷹狐狸……

兩隻獾子。在鐵籠內。有兩個買賣人。不知牠的名。有一人硬裝聰明。顯他的博學。告訴那人說是母豬和袋鼠配合成的。

（未完）

## （墮）（落）

〔思薄〕

在月光慘淡三月初旬的夜裡。鴉雀無聲的小辦公室內。只有我和明對着一盞小坐燈閒談着。可是那弱小的燈火。半明半暗的跳動着。好像爲着生命掙扎的樣子。在明的一方面。他是已經感到充小學敎師是很苦惱的。並且賦於情感的弱體。不時有疾病來襲擊。所以在一月以前。就由他自己很果絕的請長假了。因爲他在治病的期間裡。及準備上北的一切關係。所以時常到校裡來。每來到的時候。總有些話兒刺激我的心房。指示着安逸是地獄。努力是幸福。以致於因循。苟安墮落等語。這些話兒是我每一聽到的當兒。總是感到自己沒有毅力。和沒有果斷的心思。可是這次的談話。又引起了我自己的恐懼。和悲哀於是就斂然的把自己的哀情。對明從頭自尾的述說了。因明是一位年長於我的人並且知識見地也超於我萬倍。所以他就很表同情的樣子用他那柔和的喉嚨。發出弱小的音調來安慰我說。薄弟是一位方才出了學生門。而又剛纔踏入社會的人。熱血還依然奔騰着呢？不像我們這些老奸俱滑的東西。抽煙。喝酒。打麻雀。以致苟且偷安。無責任觀念。而你還有學生時代的餘波。在振動着。甚麼奮鬥。努力。責任等事。尙繼續前進着。可是一日比一日經閒下去。馬虎下去。終至於到不可收拾的地步。那時甚麼煙啦酒啦。賭博啦。也許能會吧。然而奔騰的熱血。責任的觀念。大都是歸於泡影吧。雖然是那麼說。可是像你這樣的年華。年富力强。並且既往所學。倘未荒蕪。如能繼續下去。前途一定是很有希望的何況你又時常恐怕爲環境所驅使。而墮入下流呢！不過是要使自己振作起來。永久繼續下去的話。每天總得有相當的時間。孜孜不倦。並且還要熟讀深思不可急於速成。對於學生所有的工作。也要於短時間內。完成假設說。要專心於文學的話。在每天除掉正課及散步以外。總是要多讀及閱覽可是起始的時候。很容易時讀時輟。很難成功的。或者有時友人約會。出遊或是談天。無論如何。也得錯過自己所定的用功時間外。才能相率出遊。就是有時自己心中不高興。寧可坐在椅上亦不能離席他往。能這樣才能養成良善的習慣。而獲得莫大的効果。更不致於墮落……我聽了明的一番的忠告。當時啓開了我的茅塞。就彷彿黑夜裡迷失了道路。好容易得着燈光的領導。和將近井旁的盲者。得了善人的指示於是鼓掌而歌舞胸而舞一區裏定每日用功的時間表一面感激明的指示一切。當着時間。製成的時候。在那左上角寫了兩個自警的大字……墮落

—於瀋西大民屯—

## 學童使節日記

熱河省喀喇沁左旗凌源街公立國民優級學校第二學年生　米振

滿洲學童使節團。因慶祝友邦日本紀元二千六百年而訪日也。盛京時報社。大同報社。大北新報。遼西晨報社。具此美意。嘉惠後生而民生部爲後援。由全滿洲國國民優級學校選選男女生徒各二十一名。於七月一日自新京出發。二十四日仍回新京。報爲熱河省國民優級學校男生代表者。因將訪日所經歷逐日據實記錄。謹綴數語。以作弁言。至於措詞之膚淺文字之錯訛。在所難免。祈閱者諒之。

六月二十八日　星期五　晴

當日天晴氣朗。乃於午後四時。由凌源驛出發。諒本校諸位師長和衆同學當烈日炎天之下。熱烈歡送。乘車至錦州省界內。憑窗外望。斜陽西墜。遍野綠樹葱葱。於精神恍惚中入夢鄉矣。

六月二十九日　星期六　晴

余正於熟睡中火車一搖。忽然驚醒車已至新民余即刷牙漱口洗臉整理行李後。於六時三〇分車已至奉天驛矣。即下車休息。一時二〇分遂乘急行車赴新京。一路所見沃野無垠膸畦櫛比。農夫持鋤耘於田。余正瀏覽間。日行數千里之火車。已至新京驛矣。即下車至驛前悅來棧與十八省三市之新同學會見。則相親相愛。歡歡喜喜的遊玩。至九時休息。

六月三十日　星期日　晴

晨起盥漱用飯畢。整理一切。於十時三〇分乘電車赴協和會館。於十一時四〇分至則見莊嚴雄大的大禮堂聳立於面前。至屋內休息。一時一〇分由本團隊長志田正一發給衣服帽子襪子。演禮後。於午後二時開盛大的訪日學童表彰式會長爲民生部大臣。又有大北新報社大同報社盛京報社遼西晨報社及新京市市長以及各機關代表及學校學生數千人。由會長和訪日學童懇勤訓示與指導後。授給賞品賞狀團旗又有音樂隊奏樂於樂聲悠揚中。由會長高呼日本大帝國萬歲。民生部次長高呼滿洲大帝國萬歲。新京市市長高呼訪日學童使節團萬歲。於是隆重的式典終了。即至國都飯店用晚膳後。遂乘車歸旅館十時就寢。


# 美兒固精

全世界最優
良的代乳粉

（全滿總經理處）

大連市彌生町八　明治製菓公司
奉天市大和區霞町三〇　明治製菓公司
新京祝町二ノ二七　明治製菓公司
哈爾濱道外承德街一三七　明治製菓公司
牡丹江市西長安街　明治製菓公司
佳木斯南崗大街　太陽公司
齊齊哈爾市南大街一三〇　太陽公司



無用的妄費
爲國家之敵！
珍貴如血之電汽
利用（マツダ）牌電泡
可能節約二成
除用弊社三浦順一技師
發明之二重螺旋纖條
而製之新（マツダ）牌電泡
以外其他電泡能適
合以上條件者决無

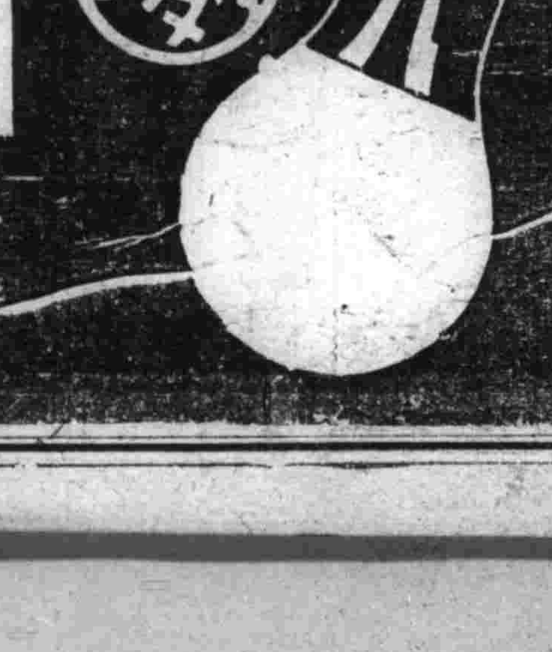


滿洲東京電氣株式會社
大連・奉天・新京・哈爾濱



一掃五淋・淨毒斷根

掃淋清毒　花柳病　特效藥

新發明　**掃五淋**

世間有了這藥劑　從此淋病可絕跡

世間治淋藥樣多　只治一時難除根
能夠根治淋病藥　效靈莫勝掃五淋
主分與他全不同　最新發明特效分
無微不入深達性　直搗巢穴殺菌能
特大的喰菌作用　無比的淨毒效功
無論新久淋濁病　就是多年老白濁
莫不藥到病去消　永遠斷根不復發
全球名醫齊稱奬　曾服病者都感恩
唯此才能根治淋　誠是人類救星藥

：主治的疾病：
本劑能治疾病、爲數甚多、不僅一掃五淋、卽彼血毒花柳諸病、莫不藥到病立消除、如急、慢性淋濁病、淋菌性副睾丸炎、攝護腺炎、子宮內膜炎、喇叭管炎、淋菌性關節炎膀胱炎等々

包裝——五〇錠　三・〇〇　一〇〇錠　五・〇〇

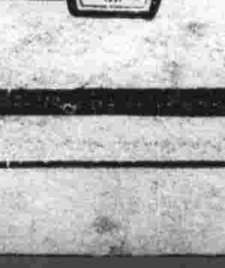


特效的化學療法劑　**斯達普隆**

丹毒・敗血症　膿毒症・淋疾　化膿性創傷　產褥熱其他

「斯達普隆」者、是「仲・氨基・苯磺醯胺」(P-amino-benzol-sulfonamid)的純粹結晶、乃世界所有的「磺醯胺」基製劑中最優良精品、既無臭、絕其有任何副作用、實亦上距疾病的傑出卓效藥也。

錠劑　二〇錠　五〇錠　粉末有

總發行所　株式會社　滿洲藤澤友吉商店
奉天市加茂町十五番地　大連市山縣通七番地　天津日界當盤街一番地
SW 72

盛京時報 晨刊
光緒卅二年(明治卅九年)創刊

最高至純之逸品 龍

## 時論

### 抗戰力衰弱與赤化 (李雅森譯)

蔣政權之暗捨重慶。遠竄邊陲。既所以示其抗戰力銳減。又顯欲搜集殘兵。傾覆爲注也。

近聞蔣介石曾在昆明召開軍事會議。與李宗仁。龍雲等高級將領相會。作重要協議。會議內容。係關乎安南國境方面。以中國領內滇越鐵路爲中心集結於左右兩翼之兵力。總達四集團軍。計十六師團。李宗仁總司令部設於阿迷。盧漢指揮之前敵總指揮部設於蒙自。再益以雲南軍七八萬。則兵力雄厚。當有二十萬人馬。蔣介石之驟調大軍集安南國境者。乃視日軍今後之行動而出。彼推定日方將分兵三路。一取陝西。二由湖南過貴州而下四川。三攻雲南。尤豫斷第三路最有可能性。故倉慌一時。飛調各軍齊赴國境耳。

據後訊稱。中國軍炸毀安南國境老開。河口間滇越鐵路之鐵橋。且運走該線之材料。用以補修雲南緬甸間鐵路。是則顚沛潦倒淪於死地之蔣政權。其今日狼狽形色。足能想見。益以時下衆目咸集者。又爲國共關係之演變。彼此針鋒相對。仇怨深藏。詬誶常聞。相噬日急。雖國共首腦者間一再劃策調解。實際裂痕依然。莫可如何。九月以來因日軍在晉北。江北對共產軍包圍戰結果。共軍慘受鉅創。在日軍赫赫戰功之下。國共關係之對賊傾軋。通盤暴露。蓋共軍狡譎思逞。欲破壞石太線以下之華北日軍輸送路及擾亂後方。經日方四出猛襲。一擊而碎。且石太線南方地帶。亦入日軍包圍之下。敵自事變以來。以受此打擊爲最。旋糜爛亂。幾瀕於覆沒危機。而共產軍之所以嚐此大敗者。一因蔣系中央軍未能如約履行。致中共首腦部憤慨非常。即以達署問罪。指斥違反協定之實情。向重慶提出激烈抗議。其抗議之內容稱。共產軍此次襲擊鐵路計劃。乃遵事前開於延安之國共聯合軍事會議所決定。重慶特遣軍事委員會政治部長陳誠出席。而與成約。議定在共軍開始襲擊時。中央軍自晉南方面調兵北上。協助共軍。保護後方。併確保補給等。完成豫備隊任務。乃此謀既敗。反遭屠戮之時。竟未遣一兵一矢。爲之援助。坐視共軍孤立。死傷達一萬數千人。此共軍側之一席言。雖係片面。未必不部屬實。而因國共之聯絡不善。使日軍包圍戰大收戰功者。蓋不爲妄。恐共軍所負創傷。較其自認者尤爲重也。遭此打擊之共軍。乃屬於朱德之舊八路軍。不時出沒於山西。察南。冀中。冀南。魯西。魯南各地。賴其得意之遊擊戰術。專在擾亂日軍之後方輸送。而此遵從國共協定之大襲擊計畫。在日軍擊破下。亦更可見其規模非小也。

當共產軍主力遭日軍包圍殲滅受覆沒打擊之下。跳躍於大江南北之別動隊(共軍新編第四軍)。本月初因日軍三路並進。聯合開始行動。作迅速攻圍戰。致亦負創呼痛。委地不起。時下蔣政權雖仍掙扎。狂呼抗戰。猶自蠢動不已。而巨窟重慶。終不得不忍痛捨棄。邇來之演變。不論中央軍或共產軍。在日軍斧鉞過處。其抗戰力無不極端弱化。不特此也。國共內訌之益演益烈。使戰力消散亦多。憤乎蔣政權猶執毒血主義。前門拒矛奮臂。對日抗戰。後門則引狼入室。漸輪赤化。其栽培可畏之禍根。誠令人寒且憐之。(朝日新聞)

# 刷新特殊會社機能 根本方針正式決定

## 於特殊會社理事長會議 武部長官指示

【新京專電】與日華事變之進展及歐洲動亂之擴大等內外、諸情勢之變化相伴隨、互資材資金勞力技術全面經濟之困難、益行加重、政府爲即應此等事態、乃謀以滿洲國經濟建設爲核心之特殊會社制度並制度運用強化、以向國防國家完成上邁進、前此會以企畫處爲中心進行具體策之審議今已見正式法定根本方針故二十五日午前九時、在國務院舉開、特殊會社理事長會議、由武部總務長官指示、此次已見決定之特殊會社機能刷新強化方策如左

### 刷新強化方策

一、關於特殊會社之能率增進

(甲)關於特殊會社之運營、明示責任之範圍、政府基於物動計畫資金計畫等之決定明示當該會社所期待之事業限度、而會社首腦者關於已決定之事業計畫目標之實現、負完全責任會社復爲達成該趣旨、而講以如左處置、

(一)關於決定會社應担當之國策、使當該會社之首腦者參劃、

(二)於現下事態、會社宜特別明確指示宜置重要之事業、

(三)對於會社之監督、止於統共大綱、而對於事業經營之手段 手續等、則應合會社之性質可及的省略、

(乙)人事及給與之刷新、

關於人事及給與、按左記刷新、

(一)強化理事長中心主義、

關於會社經營、於對政府之責任所在、專置理事長、而將理事長中心主義、同時強化理事長之社內統制力、

(二)會員則採取少數精銳主義、

關於職員組織、極力取少數精銳主義、於變更充分嚴選人物能力、努力獲得適任者、對於薪俸、以劃一主義各按其能力以定薪俸、又任期儘量短期、適任者再選之方針、

(三)促進滿系之活躍、

依業務之性質極力促進滿系之活躍、

(四)對職員之賞與制度、加以改善、

對職員之賞與、按特殊會社之性質及職員之努力及發揮事業效率之狀況、作適宜增減、

(五)謀各社間社員薪與制度之均衡、

社員之初任薪俸制度、各社間如得均衡、各政府統制、防止社員之移動、謀其安定、

(六)強化職員之指導訓練、

強化會社職員之精神的及事務的指導訓練、謀其能率之向上(未完明日晚刊登續)

### 政府發表談話

政府謀促進特殊會社之機能運營、本日發表當局談如左、

關於我國經濟建設、自建國以來、以謀國內資源之急速開發、及國民經濟全體之建全發展、爲其根本方針、因此對於國家的重要事業、以特殊會社担當其運營、迄至本月、於我國經濟建設上、收莫大之成績最近決於日華事變之進展及歐洲動亂之擴大等內外情勢之變化、經濟建設各般條件、益加困難、而日方對處此非常時局、舉國家經濟之總力、使其效果充分發揮爲確立總動員體勢確立國防、向國防經濟之建設邁進、益增其必要、於是關於我國經濟之運營、乃亦採取重點主義、自認有刷新強化各部門之必要、因此關於我國經濟之重要機構特殊會社之運營、參照過去之經驗實績、刷新改善、俾使發揮特殊會社機能之總力、以謀經濟建設之促進遂決定本方策焉、

## 有馬賴寧伯 辭任貴族院議員

【東京廿五日電】貴族院議員有馬賴寧伯、與挺身參加大政翼贊運動、已於十七日提出貴族院員辭表中、十九日遂允許之旨、於廿五日以官報發表

## 林柏生發表談話

【南京廿五日電】國民政府宣傳部長林柏生氏、關於此次日軍和平進駐安南、廿四日發表談話、因法國自覺的參加新秩序之建設、解放東亞百年來之殖民主義、因歐政戰波及太平洋、使夢想有利挽回抵戰之重慶政權、加以徹底的粉碎、

## 日大政翼贊會 中央本部役員人選

【東京廿五日電】大政翼贊會中央本部之常任總務局長等人選、因拓務、鐵道、厚生三閣僚參議等遂行人選、故尚未見決定以預定未會附議於二十四日之定例閣議、惟當日午後已告終大體銓衡、故有馬賴寧伯二十五日午後與近衛首相會見、遂行最後的協議而現在經有馬伯所考慮之人位、大体所見如左該會見若意見一致、則即行交涉、如順調進行則可附議於二十七日之定例閣議、

一、事務局總長改中央本部長之名稱爲事務局總長、決定爲有馬賴寧伯

一、豫定常任總務七名、該伯兼第一總務

增加九名有馬伯、大河內正敏、前田米藏、後藤文夫、古野伊之助五氏、已爲決定者、其他橋本欣五郎、太田耕造氏爲有力之二名增員、若九名時亦考慮中野正剛氏、其他則似全由新方面登色、

一、局長

(甲)總務局長 有馬氏、

(乙)企畫局長 確定企畫院次長小畑忠良氏、

(丙)組織局長 由地方組織及其他關係與內務中物色適任中、

(丁)議會局長常任總務之前田米藏氏兼任、

(戊)東亞局長 橋本欣五郎氏與中野正剛氏最有力

一、顧問 閣僚全部、舊政黨領袖、財界學界首腦、總務準備委員殆全部及其他有識者總員三十名內外、

## 法對英宣戰? 以攻達喀爾爲契機

【紐約廿四日電】據廿四日當地受德國側放送、法國近將對英布告宣戰、頗惹注目、該放送引用法國各報紙論述英軍攻擊達喀爾港、與英法關係上正示一大轉換、是以法國政策、當進展新動向之點、

# 日軍開始登陸海防

【華南某某基地二十五日電】華南軍當局二十五日午前九時發表談話如左、

華南軍當局談、

於東京維西間及在安南軍當局間、關于日本軍之安南進駐之協定已成立者、爲在華南方面而作戰之當軍不勝欣快、本軍根據此協定、爲對華作戰遂行上、暫以軍之一部、前於廿三日由鎮南關方面開始進駐諒山、廿五日更由海防命若于部隊海路進駐、於鎮南關方面、不幸因誤解而抵抗、致惹起局部的紛爭、然以上因安南協定之主旨徹底確信必於局地的能到達急速之解決、並期待於海防之進駐於圓滿且友好裡行協定之實施、

【華南戰線〇〇廿四日電】華南軍已於廿三日由鎮南關進駐一部隊外、更有若干部隊由海防開始登陸、是項行動、無論與完成聖戰、而且根據現地細目協定之範圍內行動、在鎮南關方面、爲安南側之命令不徹底、竟至惹起不辟事件、日軍當海防登陸之際、徹底迴避斯等不辟事件之發生、由双方分寸履行協定、實施友好的進駐、衷心切望善處、靜觀事態之推移、已因日軍陸路進駐之第一步、印不好之印象、對於此次之安南側態度、日安南親善關係上當與重大影響、

# 安南投降將兵 異口同聲感謝日軍

【安南〇〇前線廿四日電】此次日軍進駐安南之際、因安南側之命令不徹底、遂致發生衝突、安南側戰死一百數十名、投降二百數十名、對於戰死者、不論其爲法人或安南人、均在各地鄭重埋葬、同時對於俘虜、亦儘可能加以保護、或與以家庭通信等之便宜、比投降者之中、有法人將校多人、彼等皆異口同聲感謝日軍之保護好遇、而言命令之不徹底及與日軍而戰之非、後悔之情、現於儀表、茲有安南將校四人、於二十五日午後自前線送至後方〇〇、記者乘便詢問彼等對於今次不辟事件之意見

此四人爲東京步兵聯隊二中隊長甯羅利大尉(卅六)、同小隊兵加科少尉(卅三)、殖民地步兵隊中隊長鳩愛利大尉(四十三)、工兵小隊長哥吉中尉(卅三)、皆於六月日軍在龍州國境方面作戰時爲守備國境而增強者、二十三日午前八時、於敦丹抵抗日軍戰鬪中投降、現在送至後方〇〇、日軍與突、

彼等宿舍二室、並派保護兵於其身邊照應、食物因彼等不能食米飯、雖於不自由之戰地、亦與以麵包湯、肉類等、與以優遇、彼等亦漸理解日軍之眞意、對調查之大山部隊長者訪彼等之宿舍報、於中國房屋之炕上、上鋪數張毛氈、明朗之一室、雖腰中無佩劍與手槍、而仍着安南將校制服、起居談笑自如、茲分記彼等之談話如左、

△甯羅利大尉

我等未聞日本軍之和平進駐事、且未接其命令、午前一時許、余在敦丹之兵營、聞日本軍之進駐、乃就陣地守備抵抗、抵抗無效、乃不得已而投降、自抵此處蒙日本軍溫厚之友情優遇、唯有感謝、

△鳩愛利大尉

余彼時在敦丹南方高地守備、黎明見日本軍之姿影、同時加相當抵抗、然毫不濟事、余曾於前次歐洲戰爭出征、於昆比諾激戰頭部受貫通彈創、此次與日本軍接戰、立知其強、因未聞依據外交交涉之日本軍進駐、而不得不戰、實爲憾事

△哥吉中尉

余當時雖在敦丹、因警備隊長吉羅少佐戰死收容其屍體、

來此聞根據日法外交交涉之日本軍和平進駐事深爲驚愕、且後悔不迭

△加科少尉

余最近爲鎮南關之分哨長、與角大山部隊長等日本軍之將校原爲友好、事態至此、實爲歡甚、此由於我方命令不徹底所致、來此一觀、益明日本軍優秀之點

## 德意外長會談 今秋將在柏林續行

【紐約廿四日電】據廿四日之U、P柏林電稱、義齊亞諾外長、今秋末訪問柏林續行向來在羅馬與李賓特羅甫外長舉行之會談

### 英德互相空襲

【倫敦廿四日電】廿四日未明、德爆炸機之大編隊、空襲倫敦、每隔一時間、飛現於都市上空、脫出高射砲之彈幕、於月明之倫敦中央部上空、縱橫亂舞、機續爆炸、而此空襲、乃數日來最爲猛烈的爆炸、

【柏林廿四日電】英空軍廿三日午後十一時二十分、空襲柏林、歷三小時五七分、對市內各處投下炸彈、此乃英機之柏林爆炸開始以來最爲長時間之空襲、由德高射砲猛烈之射擊情形觀之、似英機以相當之大編隊來襲者、

李交通部大臣說明施政方針

# 穆稜河治水計畫 定十月五日盛大舉行起工式

負有東安省開發及北邊振興計畫之重要使命、以豫算一億圓改良穆稜河流域土地之大事業、經交通部東安土木工程所並土地開發會社之手將行本格的開工、定於十月五日在東安省黑台盛大舉行起工式、該日由中央側于興農部大臣、飯野交通部次長、稻垣開拓總局長、梅野土地開發理事長及他關係各機關代表列席、由現地側〇〇部隊長、御影池東安省長、岐部同次長、鈴木密山縣長及各開拓團長、並官民各關係者百餘名列席、嚴肅執行式典、因之本治水工事、乃亞於遼河之大治水計畫之全滿第一大工事、完成之際、開拓之耕地面積、可得水田四萬六千五百町步、旱地四十三萬九千五百町步、現在東安省耕地面積相當十八萬町步之約二倍半、開拓民可以約五萬之入植、故開拓東安省之將來頗可期待、

# 整備勞務統制案 決定一任中央本部

全聯第五日

足立局長(接晚刊) 決定永久的在主要站主要地開設事故相談所、對賠償考慮求貨主之滿足、賠償額之限度、願取即應要求之處置、再日本內地船會社連絡貨物之賠償、盡可能努力求速、運送規定之改正、因有與朝鮮日本內地之關係、相當困難、

以下本即時賠償之日本鐵道省賠償法、斷行改正賠償法、當爲解決本問題之關鍵、

更由白惠霖(牡丹江)說明拔貨之實例、

永江亮二(錦州) 關於其防止、聞有鐵路從業員以拔取之養村建築房屋者之實例、希徹底鐵路從業員之修養訓練、

皆川總務部長 鐵道總局亦實際考慮此問題、而於未入滿鐵之手前、發生無其舊例之運送中事故、若謂爲滿鐵之責任、頗不得當、更有滿鐵之從業員輸送從業員、悉爲滿洲國民、蓋我等必須反省國民道德之程度、因不僅係從業員之墮落、且非我等與道德社會政策關聯之運輸機關不完備、故以須考慮反映國民道德之運輸機關、鐵道從業員自肅自戒、乃爲協和會之會運動、更必須舉國民之總意、於建設上展開國民運動、俾藉國民之協力、以求解決、故採決宜也、分科委員懇諸具體方針、決定附議於分科會委員會後、一時四十分休憩、

全聯第五日午后本會議、自午后二時三十分舉開、上程關於整備勞務統制機構並確保農村勞動資源之件(熱河外八省提出)即入議案審議、

谷口三郎(龍江省) 國家經濟上、是否正揮勞動能率、尤發農繁期、貨銀昂騰、因此與鑛工勞動者之行動以影響、希望政府至明存決定貨銀之最高最低之基準、並監督勞動者、

譚申錫氏(熱河省) 熱河省即係鄰接華北及蒙疆國防上要地、農村勞力不足、而且待遇不佳、希望政府統制之

岩澤勞務司長 政府鑑於五年計畫之遂行、並國防建設事業之激增、招致勞力之不足、當以竭力自給調整確保之目的、積極進行農村勞動貨銀等之圓滑統制、

奧村四郎氏(奉天省) 勞動資源之缺乏、對國家經濟產業開發上、頗有影響、希望全面的改善、

繼由本村亭氏(通化省)有要望對此由岩澤勞務司長答辯政府充了努力之旨、最後由富田議長統裁業請、決定諸件一任中央本部、至午后六時五分始告散會、

# 歡迎日軍

## 戰後敦丹親善風景

【敦丹廿四日電】因此次日軍之進駐安南、一躍而集世界視聽之〃國境無名之街〃敦丹、乃位於國境南方二公里人口僅一萬之小都會、安南固有之家屋、與法蘭西系歐式之建築物林立、清掃後之街路、星期曬於秋陽下、卅三日與日軍同入此街之記者、第一件、先觸目者、即爲於安南人之部落民與日軍間到處展開之親善風景、是朝雖遠安南軍之不法挑戰、而一時激烈之槍砲聲、震撼四野、惟居民均信任日軍、無一人逃出街外者、當日軍部隊通過街頭時、但見穿着服安南服、形形色色之男女老幼、群集於街路、同以明朗之笑顏、歡迎日軍勇士、

而誤引戰火之敦丹郊外、因是日命令之不徹底而殉國境之安南軍將士遂化爲國境之華、日軍對此、親手樹以壯觀之墓標、大書『嗚呼壯烈安南將士之墓』並印以『可憐之安南戰死勇士之英靈』兄等之親友日本軍樹立』法語並供以如山之野花、俾慰軍將士之心云、

晚晨刊共三大張

**失物聲明作廢**
啓者本月二十一日關取扱所發行之八月三十一日發送東阜新驛源長泰字三六〇號國幣八十三元六角六分之代金引換證一張及敝店圓形膠皮戳『戳日奉天華泰商行本店』一枚並景周名戳一枚在バス車上、併失去此物無論落於何人之手概歸無效特此登報聲明
奉天市大西街四段一號 華泰商行本店啓

KYOWA CHOIGAN 協和 腸胃丸

**退社啓事**
啓者敝總支社事業部長曾鵬翔氏因有高就依願卸職今後本支社對內對外事務與曾鵬翔毫無關係特此聲明
奉天市大西街一段二八
反共戰線社滿洲國總支社 支社長 劉宗之仝啓
共同聲明人 曾鵬翔

**遺失圖章名戳作廢**
啓者敝號於九月十九日派員去北鎮糧穀會議途中不慎將所携帶膠皮蛋形係圓鎮同勝福雜貨莊字樣之圖章及執事人王雅堂印木質名戳一枚一並丟失此後不論落於何人之手概作無效特此登報聲明
聲明人 王雅堂啓

**感謝良醫**
敝人今夏七月偶染感冒繼轉重症危篤萬分聘請西漢名醫均告束手後經友人介紹奉天大東關福生堂丁成德先生服藥兩劑立即痊癒回生之德無以爲報謹登報端藉表謝忱
感謝人 奉天小東街 那素華啓

**失照聲明**
王德玉領名坐落瀋陽北六區敘東至馬益山西至道南至蘇永剛北至趙慶善地照一張於康德七年二月間因遷移不慎丟失特此聲明無論該照落於何人之手概作無效
王德玉啓

**尋人**
張德新叢孟德鑒德新的父親被火車碰傷入院生命危險家中望你速歸孟德的祖母母親要赴青島等你回來就一同走見字速回哈家中決不離爲你們再十月一日國勢調查在外居住更是不便至囑至囑
兄 叢孟舒啓

**圖章丟失作廢**
敝人今將本名毛振士印水晶圓形圖章丟失現除改用方形圖章應用外該圓形圖章無論落於何人之手概作無效特此登報聲明
德惠縣東三緯路德興厚經理 毛振士啓

**櫃夥出號聲明**
奉天市大和區厚生盛記執事人謝啓良祝振名二君因有高就自行辭退出號康德七年九月二十日起與敝號脫離一切關係恐未週知特此登報聲明
同聚昌盛記啓

**浮多執照丟失聲明**
交價收據遺失聲明作廢金全明領名金川縣公署發給金內行字第一五五號交價收據一紙計下則原額四八畝浮多八〇、五畝不慎遺失除呈請縣署補發外特此登報聲明作廢
聲明人 金全明啓

**聲明脫離兄弟關係**
啓者鄙人蔡人錫有同胞長兄人鐸及弟人錕、旭、茂、義等六人因意見紛歧遂合議陳請原籍山東蓬萊大蔡家莊所有一切房產土地等並商請慈前九諸當請同族親友等到場除留下養老下餘按股分勢折居各執分家單一紙並有中人保證惟有鄙人於民國十二年來奉創設於大西邊門外會春堂洪藥店及大吉來藥店會春堂第二支店共計三處初時因金子足關係情願有長兄及弟等錢身股份欲同享受幸福詎料近來忽然又意見相反頓起奪取商權之心激起分爭實難過止因此復奉母命會同親友族人等調說從又將會春堂等三櫃所有盈餘資產概行徹底清理於康德七年八月二十七日將長兄蔡人鐸及弟人錕、旭、茂、義五人之原份及舊分之紅利均行按數分勢退出三櫃自此以後各就他業各不相干至會春堂及大吉來會春堂第二支店此後均歸鄙人蔡人錫名下獨資經營決無他人干涉之必要仍照常營業此後營業得利或虧累均與家族及長兄弟等毫無相干仍有凡在本號所頂身股者同時亦遂東股按數分勢已清各立退約爲憑如兄弟等在外一切行動川換挪借等情概與鄙人無涉自此立有相當確證永久脫離手足關係從前三櫃與人應聲作保概作無効除向官府立案外特此登報聲明
敝人 蔡人錫 香九謹啓

## 國兵法實施與吾人之覺悟(十)

三等當選　魯紹賢

5、凡適齡壯丁、須人人均有爲國而入伍之偉志、渴望其入選、因有兵選資格、得以入營、方爲無上光榮、方可謂爲中堅國民、對以往『好人不當兵』之惡習、退脫淨盡、建設新思想、步武堂堂爲國干城、蓋國兵法之主旨、乃以安與方法、而建設精強之軍隊、優良之適齡壯丁、猶恐不能依志入選、是故『好人不當兵』一語、已非好人所應有之理想矣、惟『有當兵資格方爲好人』一語、可爲國民之座右銘也、

6、壯士入營、勿須勿顧、蓋軍人優遇法一定、則國兵家族、毫無憂慮、當以努力前進、爲國增光之理想向前邁進、總而言之、有當兵資格、方爲良民、得以入營、始爲無上光榮凡屬適齡壯士、咸以有此大無畏之抱負、本愛國愛家之大理想、直前邁進、則國軍之精強、可指日而待矣、

(3)退伍者應有之作爲

國兵法對壯丁入營訓練之期間、爲三個年、三年完成、便可退伍、但既退伍之勇士、不認可爲萬務已畢、毫不關心事事、亦應有相當之作爲、以間接出力於國家也、

1、既退伍之軍人、對共在營所受之訓練、時加練習不可稍乃間斷、猶須謹嚴自勵、一面維持家庭生計、一方修養一己身心、國家雖不需要再次入伍、但一朝有事、則奮身而起、方足以顯現大國民之精神也、

2、在營既受得相當訓練、歸鄉後、當努力作爲農村之指導人材、以厚生農村、指導後進之士、決不可安然自適、蓋人生及一日生活、即與國家有一日之密切關係、況當此時局之下、國兵新建、能不盡一己之長、報國恩於萬一哉?

3、對後進之士、或意志不堅實之壯丁、須將國兵法之特質、與之解說、使之增高從軍趣味、是以互於協助之要義也、且既受三年軍訓之退伍者、對國兵法中、軍人優遇之旨趣、當確實宣布於鄉里、使知我國軍人之地位與國軍之價值、足使一般鄉民、羨慕國兵、夫如此、則鄉村之中充滿愛護國兵、充滿國兵之氣象矣、是誠欲實行間斷報國之壯士、不可輕忽者也、

乙、家庭方面應有之覺悟

家庭者、優良國兵之出生地也、各個家庭、果能洞悉國兵法之要義、則國兵法之基本立點、各個家庭果能實地愛護國兵法、則國兵法、易奏其功矣、是故全國各家庭均須有相當之覺悟也、

## 寒期將至家家用煤 當局議配給辦法

### 招集各區區長舉開協議會

奉天市物資調整事務局、鑑於嚴寒期行將來到、乃招集大和、鐵西、皇姑屯、大東、瀋陽各區區長、關於用煤配給問題、於二十四日午後一時在市公署舉開協議會、對於煤炭配給方法、奉天市今年所取之方針、大體與去年度之定購制不同、乃以活用協和會組織之計畫的配給、不承認個人定購、由貯煤場向各組定期配給之煤、一任組長辦理、將參照去年之實績而實行配給云、

此等乃查於國幣及鮮銀券之流出入、而助長惡質之物價騰貴、對於郵政業務之繁雜化、波及影響不少故亦愼重考究對策中、

## 滿鮮間郵便迅速化

### 商定改善辦法

松岡局長及吉田監理科長等、奉天郵政管理局首腦部、前會視察滿鮮國境並朝鮮內地之郵政業務、與朝鮮總督府關於郵政連絡之迅速及緊密化遂行協議、今已歸奉、結果、關於急激幅輳繁雜化之滿鮮間並經由朝鮮之日滿間、郵便連絡、改善如左、以謀增進其速率、

一、滿鮮國境地區之郵便業務迅速圓滑化＝將向例經滿浦鎭轉安郵送向通化方面之郵便物、改爲直送、以使加快一日間、並由日本內地發送之通化間島省(一部)方面行郵便物、從來由奉天轉送、頗有迂廻遲延之憾、今改經由滿朝國境、

二、鄰居朝鮮總督府管內滿人之郵政生命保險之滲透＝從來居住鮮內之滿人層、向來獲郵政保險之恩典、今得朝鮮側之諒解、對此等滿人層、亦與以郵保之福音、

後因滿鮮國境地方之郵便滙兌不當交易等激增、

## 準備國勢調查

### 省公署昨招開懇談會

我國最初實施之臨時國勢調查、其開始之期(十月一日)、業已迫近、爲其進行完備圓滑並準備一切起見、經奉天省公署主催之下、於昨(廿五)日午後五時起、招集各方面官民關係者、在奉大樓內舉開國勢調查懇談會、討論一切、準備等事宜、當時出席者、頗熱心商討、各抒意見、直至七時始散、

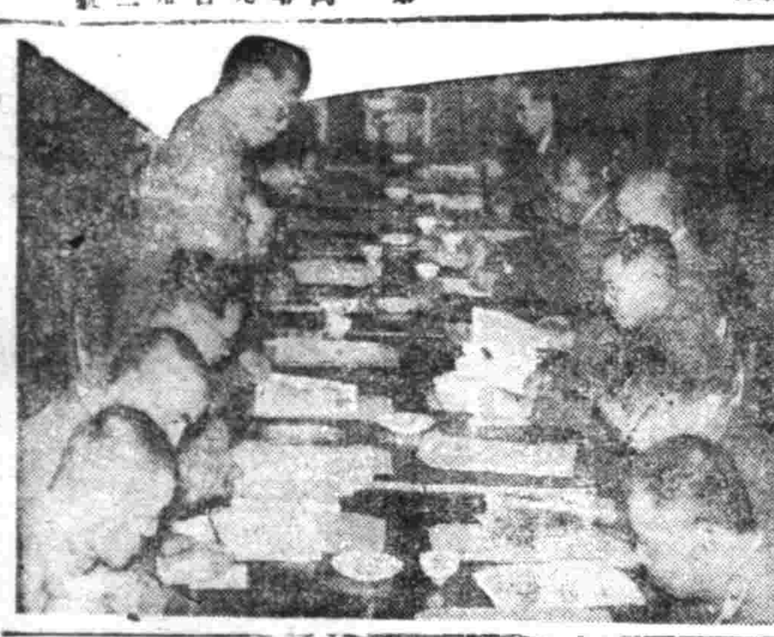

(寫眞即懇談時情形)

## 全聯最老代表

### 因舊傷復發缺席

【新京專電】此次全聯代表最年長者之龍江省代表張敬齋氏(五九)、因三日間深夜會議之疲勞、致出發前負傷之胸部傷呈惡化、第四日之二十四日遂缺席、該氏乃代表全體代表致褒賞授與式祝辭及司令官招宴答辭等本年度全聯之担當者、然於第三日午後本會議席上突然俯伏桌上而倒、故廿四日大書五十六號之三角代表書號標、業已放倒、一抹寂寞、漂溢於議場云、

## 無線電聽戶突破卅萬紀念

### 轉播德意兩國音樂

【新京專電】負有促進文化與慰供健全安慰大使命而努力於無線普及之電電放送部於去年十月聽戶突破二十萬後僅僅一年之今日、早又舉突破三十萬之業績、故擇於十月一日起、施行記念行事、自第一日之一日由午後七時半起至同九時四十分止、以第一放送廣播無線電進行曲及其他吹奏樂、與連奉哈京放送局之混合唱接力、以及中繼東京之效送劇、京城朝鮮雅樂外盟邦德意志(H・B・G德意志放送會社)以五〇キロ短波作慶祝放送由九時十分起、至同四十分止、放送伯林費爾和聲合奏團之管弦樂第二日(二日)午後九時十分起、意大利(L・A・B)(意大利放送會社)放送有名密拉諾之斯加拉座之歌劇、一方第二放送、一日起十日止、每夜八時四十分起、以一小時、由北京中繼北京一流名伶馬連良譚富英奚嘯伯等所演之京劇並向全滿各地派遣日軍傷病將士慰問演藝團、及向全滿三十二處小都市派遣滿系放送演藝團、舉開滿人票友演藝大會、以此等衆多計畫、而謀全滿有強力之『無線電』三字印象云、

全聯漫畫　會場上忙於開麥拉　高官百態盡攝其中

## 女看座的找情人 碰上了母老虎

高淑青、年十八歲、北安省人、雖非知識女性、然亦讀書識字、但不知緣何淪落、流爲路柳墻花、中央旅館等、常見芳踪出入、及後、力圖自拔、充看座者於南市場國際劇場、踏上女子職業戰線、自食其力、然以揮霍成性、仍不足用、淑青在過渡時期、識一張懷印者、爲瀋陽區大南街三段八九號合印三輪工廠廠主、彼此頗爲要好、淑青固屬手中窘乏、然又未便向其告貸、於是以手錶求爲質當、其意蓋亦不外告貸、否則何不自往當舖質之、事隔甚久、淑青既未見錶、亦未見錢、於是乃於廿五日晨過張家尋懷印索錶、適張未在、其妻王氏素聞伊夫在外沾花惹草、今見淑青到來、頓時無名火起、大潑其醋、話不投機、兩雌遂動干戈、幸經魯仲連爲之調停、方始輟戰、然淑青不干受辱、而細思質錶之事、尤深恕懷印何爲長此唐塞、後知懷印宿於大南門內三浦旅館、乃以口狀告訴於城內署直轄派出所、當將一干人傳到、送司法系辦理、所關情節如是、至於詳情如何、經訊之後、眞相當可大白矣、

## 北京軍官學校 東渡歸途過滿

【大連專電】約亘一個月間會在日本內地見學中之北京陸軍軍官學校第二期學生一行八十六名、頃由郡山教官引率、已就歸燕之途、二十五日搭乘吉林丸、抵達於旅大見學之後、二十六日午前十時三十分由陸路返北京云、

## 星子參事官赴任

新任總務廳參事官星子氏、廿五日午後一時五十分離京赴任、

## 我國赴日警官講習終了歸國

據下關電稱入內務省警察講習所之雷成春警佐以下二十五名滿洲國警察官第十二回講習已卒業、二十五日午前九時二十五分抵下關、乘景福丸歸國、

## 滿洲建設勤勞奉仕隊

### 農場後期班功成歸國

【大連專電】約亘二個月期間聖汗奉仕已終之興亞青年滿洲建設勤勞奉仕隊特設農場班後期班五百四十三名、於大連渡大陸最後之二夜、乘二十五日夜后碇之日滿連絡船[illegible]丸就歸國之途、嗣先於碼頭候船所屋上、舉行大連實踐本部主辦之盛大歡送式、開拓戰士之胸中、深印大陸印象、青年等昂奮之感激、衝破港上之秋空、一行中女士奉仕隊員之英姿、尤惹人注目、同船並有東京市聯合青年團興亞大陸視察一行十六名、愛媛縣滿洲開拓地視察團一行十八名離滿云、

## 日本新聞事業視察印象記

(十二)　本報特派記者　李遇吉

### 九、夜赴京都

最後在大阪的自由行動實給我們以深入大阪市參觀的機會、傍午、我們出旅館的門爲了嘗試地下鐵的滋味、從淀橋登車往四天王寺

在奉天建設地下鐵的呼聲、高唱入雲、我看到了這裡各停車站磁磚的鋪裝、通風的設備、嚐到了輕快舒適的情調、心中覺到奉天市的地下鐵計畫、是給予市民未來代步』的一個好工具、於門的自動開閉中、我們下了車、走出地下、則停車場附近的大鐵百貨店正舉行荷印事情展覽會、我們因爲有比這個還重要的行程未能到裡面去參觀、

手拿着地圖嘴裡應聲地問着信、終於找到了大阪市名蹟的四天王寺、寺已有一千三百多年的歷史、是聖德太子所創建的、據賣古錢的老婦說『這寺是日本佛教最初弘法的靈地!』巍峨的堂舍宏麗的五重塔、龐大的聖德太子頌德鐘、對於我這應世心極重的人、也湧起肅敬的觀念、

鐘磬鏗鳴、經聲清越、那些便姿寒傻來我們、一個個跪坐疊上、誠心祈禱着未來的幸福、不、也許是爲聖戰而祝福着呢、於此、我們應該瞭解佛法在日本的精神、佛法在我國流入清淨無爲、但在日本反由無爲擴展至於大有爲與大無畏誠如日蓮上人所說的『一切大事之中、國家之興亡、乃第一件大事也!』看到從軍僧隨同軍隊到戰火線上去的事實、就可以明白日本僧侶純粹體味到了佛家的大乘精神!

我們本打算遊動物園和電氣科學館、看看錶、離約定集合的時間業已不遠便匆匆地走出四天王寺、過萬木葱籠的天王寺公園過電氣科學館、我們並沒有仔細觀賞、只有急於走向歸途越忙越找不着乘用的車輛、這地方無論木炭自動車或汽車自動車、都得在駐車場的地方乘用、否則縱然是空車、也要給你碰個大橡皮釘子的、他們很懇切的說、『不到駐車場是不準各人登車的我們並不怕警察罰錢、而是自肅自戒、遵守着新體制、』從運轉手的言語中清楚的曉得新體制已深深透在日本國民之各層、

好容易找着駐車場、汽車把我們很順適載回旅館來、下午五時三十分、乘阪京急行車赴京都、車出京都不久、灰色的霧便撒在四野、遠山沈沈如睡、有時竟和疲倦的老年人一樣、有着蒼白的影子貼在鬢鬚邊、夜景給人的印象自然不都是悲哀、但那種低低沈沈的氣息、却同樣的可以使人感到淒涼、抬起頭來、向長空展望、天之體已掛滿了參差的星群、一陣亮又一陣暗淡了、如同伙夫們在灶旁手持芭蕉扇子搧起了無限的火花、飛揚燦爛於千里、但若仔細望望、星之下還有樹木、可是模糊不辨、漆黑而化爲簡單的一片、遠方凸凹之地、使人看不清楚那裡是樹叢是村落、偶而遠方閃出幾點燈火、同時、河水流波也映在眼簾、心中感受彷彿人間只有自然與我、是兩個唯有的偉大、夜中我們到了古都的京都、


## 地照焚燬作廢聲明

茲敝人於康德四年三月二十二日民房起火致被焚燬之左記地照焚燬除自登報日起俟三個月如無聲明異議者另請補發新照管業外特將焚照聲明作廢

| 地照種類字號 | 領名 | 坐落 | 地目 | 等則 | 面積 | 四至 |
| --- | --- | --- | --- | --- | --- | --- |
| 大照字號不詳 | 王煥 | 通化縣王安耕村大荼塘溝 | 水田 | 中則 | 三畝 | 東至河南至林姓 西至崗北至馮姓 |
| 〃 | 〃 | 〃 | 〃 | 〃 | 三畝 | 〃 |
| 〃 | 王殿 | 〃 | 〃 | 〃 | 九畝六分 | 東至河南至林姓 西至小道北至河 |
| 〃 | 〃 | 〃 | 〃 | 〃 | 六畝 | 〃 |
| 〃 | 王義德 | 〃 | 〃 | 〃 | 三畝 | 東至林姓南至道 西北至崗 |
| 〃 | 〃 | 〃 | 〃 | 下則 | 三畝 | 東至河南至道 西至林姓北至崗 |
| 〃 | 王斌 | 同村梨樹溝 | 旱田 | 城則 | 九畝 | 東至王姓南至崗 西至本地北至溝 |

通化縣安耕村虎馬嶺屯王國順啓

## 公示送達

控訴人 于連陞　被控訴人 姜喜元

右當事人間因康德七年(秋)第三號確認土地所有權請求事件向被控訴人應行送達之左記書類保管於本院到場逕行收領爲荷

一、康德七年十月三十日午前十時民事言詞辯論期日傳票一件

康德七年九月三十日　通化地方法院　書記官宋紀賢　印

注意　右開書類未受領時以康德七年十月十七日該書類於法律上視爲送達

## 焚失大照聲明

啓者民以鄂三勿力吉應留台吉戶地二十一晌二畝五分編作字八十九號內西半方坐落通遼河北新愛力西南大照一張於康德七年三月二十日計存北市場志合興號於是年五月十一日北市場均受火災該號所有物品併民計存大照悉被灰燼理應當即呈請因民外出今邀章呈明通遼縣署補發新照將四至列下東至台吉四十五號戶地南子字九十八號西至子字八十八號北子字八十號特此聲明

通遼鄂三勿力吉代理人　張李氏啓

## 訪友啟事

啓者茲有郝鳳翔車變前曾因失晉不知下落今特登報尋找希郝君見報速覆或知下落者代告知均爲感謝

前西安煤礦公司採煤科技師現西豐縣太平村太平炭礦課長　杜蔭春震郊啓

## 父子脫離關係

啓者敝人有養子汪浩瀚性行不良不務正業專意下流屢戒不悛不得已從此脫離父子關係倘伊在外與任何人錢款往來或發生不法事端敝人毫不負責恐遠近親友不知特此聲明

大民屯聲明人　汪福榮

## 遺失圖章

啓者敝號於康德七年九月廿日因櫃夥不慎將本櫃使用圖章一枚遺失今後無論落於何人之手發生任何事故概作無效特此聲明是實遺失者商號誠鮮齋牙圓圖章

奉天市鐵西南五條　經理　李文貴啟

圖章字樣　奉天鐵西誠鮮齋鮮貨店

## 遺失圖章

啓者敝號於本月十八日派店員張佳祥赴扇利洋行取貨携帶本號鴨蛋圓圖章壹枚途中不慎遺失嗣後無論落與何人之手概作無效特此登報聲明

奉天小南關　福慶祥絲房啓

## 徵聘

是有德人紳士欲聘滿人教師一名男女不限須通英語待遇優厚有志者請於每日午後五時至奉天大北城門內德孚洋行面議

## 韓佩章(允符)與韓式玉脫離父女關係啟事

允符與韓式玉脫離父女關係啟事佩章長女名式玉年二十一歲不守閨訓屢誡不悛平素任意揮霍忤逆多端曾探知其繼母稍有積蓄臨嫁供來竟調唆其八旬祖母向其繼母逼索此款又詭告受繼母虐待以致其繼母不敢再任撫育前遣子女之資佩章原籍奉天遼陽在該縣薄有田產現由佩章老母經管充作生活費用該女亦欲朦哄其祖母設法出售似此種種行爲實無法管束此後該女在外有何不法行爲以及假借其祖母或佩章名義招搖借貸詐騙作保等情事佩章概不負責恐遠近親友不察特此聲明

韓佩章啟

## 聲明獨霸未遂悍婦遺恨

茲錦市城內南街武營胡同六〇號李承緒前父遺產生活豐富妻王氏牛姿色牝鷄司晨持專家務習慣嗜劣染成嗜好因多病只生一女玉芝承緒年已不惑未立子向王氏要求再納一室經人介紹續李素賢爲室望生子結孫由素賢過門即安置本院東廂房小南屋王氏由此醋海潮深對素賢待遇如判徒入監諸不平等蹂躪承緒時哭不止如是之際素賢生一女蔭芝之王氏更有藉題發揮因素賢未生子受王氏虐待不堪詎料大同二年春承緒病故王氏及其女玉芝將家務任便揮霍玉芝出嫁時送粧奩壹萬餘元　王氏狼產心如狼蝎　於康德五年將其娘家侄王紹春十六歲假藉養子爲名暗謀產權王改李紹春酗賭嗜煙無所不好自王氏於去年五月病故臨終曾託孤於姿姑艾氏受命下較王氏尤惡如糞鄉上臺臭光發現對素賢蔭芝母女虐待加增艾氏與紹春母王王氏合謀一致唷與紹春定安姜姓之女爲妻未經通知素賢意想結婚後將素賢母女逐出家外某人亦分肥之心素賢危險在即故以蔭芝名義爲承緒骨肉起向玉芝分割遺產之際艾氏及紹春自知愧歉屢託人了解嗣經法院姑念艾氏紹春生活計將承緒遺產部五股分勞嗣恐曲直不分特此大概聲明喊世友週知

錦州市錦華區阜康街一八四號　李素賢啓

## 老九華染廠開幕

本廠現已修建竣工定於九月十一日重新開市爲酬謝顧主計由九月十一日起至九月二十五日止

大減價兩星期

凡染洗及織補均照原碼八扣希紳商各界齊來惠顧無任歡迎

城內鍾鼓樓南大街　老九華染廠

## 募集滿人熟練工

一、機械工、電機工、鈹力工、(往滿炭、鶴岡去)

一、日俸二圓　三圓

支給旅費、衣服並備有宿舍

右省募集五十名希望者携履歷書一份附像片一張來所接洽可也

奉天松島町一　滿蒙職業紹介所　電話(三)三三七九

## 酬恩減價大賤賣

逕啓者敝店爲酬謝主顧起見特將各貨減價兩星期諸君勿先良機

新到各種男女外套時式風衣　男女皮鞋　純毛衣料　純毛西服　一律九扣　女子服一律八扣

奉天浪速通三七　千古連百貨店啟

## 感謝 奉天市大西城門外 振華醫院 戒煙良速

敬啓者敝人前因精神萎弱腹痛又兼消化不良初吸鴉片少許以救燃眉之急日久而成巨癮屢次戒除終未去根忌好華友人張君指導於奉天市大西城門外振華醫院對於忌煙冷病素有經驗敝乃實入該院療病忌煙經唐院長施行最新醫療妙法竟於十餘日之短期戒除多年蝎蛇之煙累未受絲毫之痛苦諸病霍然全癒近日精神振飲食漸增身體日壯患負既釋感戴奚如念唐院長妙術之神奇倍增欽仰敝人無以爲謝特登報端略表謝忱

鳴謝人　奉天省東豐縣　王靜軒　謹啓

## 德國醫學博士 葛納克大夫

門德國漢堡巴恩醫院長一九四三年任南京中央醫療顧問一九三八年後任北京清原醫院醫師近應友請來奉應診

療科目　內科　婦科　小兒科　皮膚花柳科

門診時間　每日由上午十一時至下午一時　下午三時至五時　診費面議

星期日由上午十一時至下午一時　本大夫精通滿語　電話二—二三八五

地址商埠三經路中央飯店斜對過伍禮士衛址

## 虎石臺養兎場

賜買兎種大機會到了諸君爲國利民之進展及慰問軍國將兵請養軍用兎以達到滿洲養兎之操施敝虎石台養兎場爲發力建設近日由日本事業在此敝年之間而請諸君急速購買以養成兎種純良的種体系如諸君希圖健康兎不要受他人的商欺騙請到虎石台養兎場臨時意擇要臨場購買參觀及通信購買時極爲歡迎內對以信用爲

軍用兎成兎一對比利時一〇元零棋拉一二元美利堅九元上級兎成兎一對水顏色七〇元紅水爾八〇元

虎石臺養兎場　(連京線虎石臺驛前)(呼出)電話三〇番

## 特價出售毛氈二百條

逕啓者敝行久蒙賜顧感激莫銘前次拍賣之際大有欲購未獲者敝行引爲遺憾今特備毛氈二百條自二十七日起至二十九日止三日間廉價出售希勿失良機賜顧爲盼

一、國防色毛氈　二十三圓起

一、混紡毛氈　二十七圓起

一、純毛毛氈　三十一圓起

右記品以外各種貨物亦行廉價出售(對每購毛氈一條者奉贈壹張五角割引券)

敝行對必需洋品各種雜貨齊備務請賜顧

其他冬季貨物亦廉價出售

奉天市春日町市場正門前(北門)　加茂洋行　電話(3)七二二二番

## 冬至!

防寒服裝　皮料　水獺　海龍　齊備

歡迎參觀

大連　新大街　永裕　電話

## 民益鐵工廠出品

奉天市瀋陽區惠工街三段三九(工業區一馬路)　發明發賣人王伯勛

苞米蕎麥穀物粉碎機輕便精白機自動香油機豆腐磨昇降機淨糠機及其他粮米機之附屬品等備有樣本及詳細說明書函索即寄

## 東京商店 新張開始

絨呢豐富備齊承做西服禮服協和服男女風衣大唱機代理唱片無線電機擴大機　批發

奉天北市場　二十六緯路北

# 神皋雜俎

## 琴琶記

—138— 儒丐

除了落第灰心、因而歸道、也就沒法去尋他、但是他年青青的、正在熱衷名場、又沒受過什麼刺激、那樣的念頭、是絕不會有的、反正他是赴試求名的人、中與不中、到了京中、就不愁打聽不出來、所以五娘的目的、是先到京中、然後再作行止、

她悄然一身、離了村口、還不住回首望着她的故鄉、覺得住慣了的地方、是值得留戀的、如今沒有法子、爲了公婆、爲了蔡家的嗣續、爲了自己名節、爲了酬答張大公的恩義、不得不暫且離了這個故鄉、假如不虛此行、與他會上一面、使他知道這三年陳留郡是怎樣災荒、父母是怎樣慘死、也許使他感愧覺悟、把捨己耘人的不正的觀念即時打破、爲知他不赶快回到本鄉、爲自己的父老兄弟、作出一些分內的正當事業呢、才一出里門、她就這樣很熱心的想着、也許是她的性格、她的懷抱、致她這樣想的、假如她不想成功、一出門就覺着難、還有什麼成功希望呢、或者反倒因爲艱難、致使她苟且偷安起來、根本也就鼓不起出門尋訪蔡傭的勇氣了、因爲她不畏難、而且抱定一個熱烈希望、不把志願完成、不退轉、所以把一切艱難、也就不作理會、五娘的成功、當然也就不外此種不撓精神所促成了、

陳留郡的本鄉、雖然不會移動、已然時時刻刻的與五娘相距甚遠了、卒至於看不見、沒於雲煙之中、她當眞和她的故鄉遠別了、一日復一日、自已也不知走出有多遠、她白天慢慢行着、遇了好風景、也不免遊賞流連、作些詩詞、或筆記等類、到了晚間、便就菴堂尼寺宿歇、她雖是假的道姑、因爲有知識、善於酬答、有時也頗蒙招待、即或是沒有財產的小廟、多一個人吃點素齋、也不算什麼、何況五娘既是婦女、又作道裝、一到廟裡、結果都是很圓滿的、但是這樣長途、也不能天天都有相當的尼寺、在等待着她、借廟旅店、她又不願住、車船代步、她又沒錢僱、步行的日子多了、買食買宿的時候、也不能免、甚至尋不到宿處、就在野甸荒村中的廢廟裡、將就存身、固然她在路上行走、不一定都是顚連困苦、有時遇見好的清靜禪林、女性的緇流黃冠、也有見她談吐不凡、拿客待的、可是她的艱苦、也有令人想象不到的、

## 且角扮像談 (進)

伶人之扮像、當以旦角爲最難、蓋生淨丑之扮像、皆有一定沿革、依法而扮、似乎無甚困難、惟旦角則不然、須隨機應變、依本人之面孔、而定扮法之宗旨、措置得當、扮像自然嬌麗美觀、考諸四大名旦、年齡均已超過三十、而在舞台上觀之、仍嬌艷絕倫、無他、扮像手術高妙也、

旦角扮像、計分塗粉、抹紅、描眉、勾眼、貼片子五層手續、茲特分述如下、

(一)塗粉、此粉以較粉之粉爲宜、蓋易滲於面也、(伶人多用宮粉)以水調之、擦于面部、務使厚而且勻、鼻渦眼角更須注意、

(二)抹紅、(即塗脂)以食指沾胭脂少許、由上眼皮起、輕輕塗揉、次及兩頰、至於下眼皮、僅塗少許即可、如此可將臉塗凸、嘴唇最好以最風行之唇脂、以嘴唇之輪廓而塗、然而嘴又較大者、留嘴角而不塗、於台下觀之、自然口小如櫻桃、

(三)描眉、當塗粉時眉爲粉蓋、此時最好以炭棍另塗之、依原眉之位置、而不按原眉之形勢、蓋旦角之眉、不宜甚粗、務使纖細整齊、首尾較細、作柳葉狀、

(四)勾眼、以禿筆(或大桌棍)拈黑依下眼角之輪廓勾之、須仔細從事、不可稍逾範圍、勾畢視之、不但眼睛顯大、且精神充足、頗爲美觀、

(五)貼片子、談到貼片子、此則爲旦角扮像最重要之關鍵、扮像美觀與否、皆在此也、總之、無論面龐胖瘦、皆須貼瓜子臉、臉胖者片子位置貼得較前、自然顯得不胖、臉瘦者片子位置貼得較後、當然亦顯枯瘦、若梅尙程荀四大名旦、對於片子之貼法、皆有絕妙心得、亦係由經驗中得來者也、票友登台、扮戲向由包頭代扮、扮像絕難美滿、故書此、聊供一般票友之參考

峨嵋山之萬年寺

## 記峨嵋山 (下) (君仁)

峨嵋之寺院。多古香古色。遊人題詠。先後不知凡幾。佳構固多。濫題汗壁者。亦覺汗牛充棟。須且住者。莫如洪椿坪之一聯。聯之字數。較諸加還樓。對聯一項。長昆明大觀樓之聯。尙多二字。聯云。『峨嵋畫不成且到洪椿看四壁蒼茫。瑩然天池蔭屋。冷然清陰當門。悠悠象嶺飛霞。皎皎龍溪濺雪。群峯森劍笏。長林曲徑。分外幽深。許多古柏蒼松。虬枝偃蹇。許多琪花瑤草。錦繡斑斕。客若爽遊。總宜放開眼孔。領略些麗澗玉。夕陽燦金。晴烟鋪綿。夜月舒練。臨濟宗無恙。聖題公案數幾個老禪。這說實掌駐錫卓哉繡頸結茅。智哉楚山建院。奇哉德心咒泉。千衆靜安居。淨業慧因。畢生精進。有時機鋒棒喝。蔓語拋除有時說法談經。蒲團參究。眞空了悟。何常障碍神通。縱感他白犬啣書。青猿洗缽。野鳥念佛。修蛇應齋。』長聯能一氣呵成。古今無幾。此聯可謂相當可取。

遊峨嵋者之用意。習俗謂之看佛燈。看佛光。所謂佛燈者。黃昏時候即有許有燈火由山下顯現漸漸昇到空中。同時一點一點移向金頂。俗謂之『萬盞金燈朝普賢』。蓋謂金頂上面供石刻之南無普賢菩薩也。此種佛燈之形成。在迷信者之解說。當然說是佛法無邊。但其他則謂山中產有奇異之虫類。體能發光所致。又一說謂由於山上礦物發光所致但經過考究者。則謂遠處燈火射入峨嵋縣城附近之水田河流。形成光影所致。但未有證實。

其次爲佛光。士人謂之『視光』。在上午八點鐘及下午兩三點至五六點鐘時間常有發現。所謂佛光。即一個五彩之環形。中常有人形動作。其實不過是虹之顯現。但普通所見之虹。常在下面或側面。但在峨嵋則因山勢高出虹上、故所見者。乃爲一五彩之環。實無神密之處至於山上之虹何以常有發現。則因山上常有雲霧晴雨不常。才見陽光。忽又降雨。故虹之出現特別多。所謂佛光。不過如是而已。

山上之動物。最令人戒懼者莫如老虎。可供人玩笑者莫如猴。山上之猴。恆成羣結隊。集於山逕之上。見人過即叫。遊人每以食物擲之。隨手接食。不爽分毫。但亦有時向過客開玩笑。攫弄衣帽等『。士人每戒客勿加以損害否則即有大隊猴子尋仇跟蹤到寺院胡鬧。其自生自滅。可謂得天獨厚者。但在川省購買獼猴則價殊不昂。然捕取者。固未引爲戒也。(完)

## 希特勒婚姻問題 (柯亞藩)

世界上第一怪傑希特勒氏降生以後。因爲他的慈母厭惡他父親的嗜好太多。庸庸碌碌過了一生。沒有絲毫出息。所以用 副精神教育希特勒。期望他 爲一個無嗜好的孩子。在希特勒幼時。任憑怎樣橫蠻。怎樣驕傲。她都不管。只求他養成一個沒有一點壞嗜好的人。她就十分喜悅。算是達到他的期望了。果然。她的願望完全成功了。希特勒除了喜歡聽音樂。看電影。賞圖畫。弄兒童和泛舟玩狗以外。不吸烟。不飲酒。不喝茶。不跳舞。不治遊。世界各國的人。都承認他是世界上最少嗜好的一個好領袖。

有一般人推測希特勒。因爲對於政治的狂熱。天天將所有的時間。都用在政治思想與工作上面。不但沒有空閒的工夫去到花街柳巷那些地方。甚至連自已結婚的這個重大問題。都沒有空閒的工夫去解決。其實這完全是揣測的。是理想的。希特勒之所以未染上各種壞的嗜好。完全是得力於母教的關係。至若遲之又久還未結婚。實在是找不着理想上配偶的緣故。

現在他的結婚消息。忽然像大砲一樣的響亮轟動了德國。傳遍了世界。在沒有好久以前。經一個納粹的忠實信徒審東曼的介紹與一個年方二八最著名的攝影藝術家伊華小姐。在一個盛大的歡宴席上彼此互相認識了伊華小姐像一個活潑玲瓏的小鳥一樣。一副美麗而又常常含着微笑的面孔。希氏與他邂逅之下。即一見情生大有不可一日無此君的樣子。

所以希特勒特別的替她建築了一座幽雅而富麗的藝術之宮。以爲金屋藏嬌之所。積極的對這位藝術的美人施行納粹主義的訓練。以養成她爲純粹主義的一個藝術家。伊華小姐。聰明而又美麗。一切的一切。都能令希特勒感到滿意的地方。希氏因之賜給伊華許多珠寶和鑽石。已經處在像月宮一樣的安樂地方。並且得到世界上最著盛名的一個偉人情愛。實已心滿意足。平日望著胸前和手上的珠寶鑽石。發生一種微笑的面孔。更是令人可愛。希特勒在軍事倥偬。戎馬倉皇之際。尙記着伊華小姐。常對左右說他對於伊華小姐。在十年前已經認識了。那個時候。她不過六七歲。但是她的聰明伶俐的樣子。已就十分令他愛慕了。此次再經審東曼在實會中的介紹。俾得故人重逢。約訂白頭實屬感激不已。還希新婚披露的喜信。還未到來。但果如希特勒所預斷本年十月以前。可以把歐洲戰事解決。恢復世界和平。將來聖誕大節。或許就是他們的佳期吧？

## 閒話「金瓶梅」(上) (趙仲珊)

金瓶梅與水滸西遊。爲明代小說中之三大傑作。袁宏道(明公定人。字中郎。萬曆進士。官稽勳郎中。與兄宗道弟中道。並有才名)見金瓶梅數卷。即大加讚許。可見該書早已膾炙人口。而有 相當之 價值矣。萬曆三十八年庚戌。(西元一六一〇)始有刻本。計一百回。其中五十三至五十七回原闕。刻時所補。但金瓶梅雖爲禁書。尙不難得。有張竹坡評刻本。及日本鉛印本。至眞本金瓶梅。乃刪改原書之淫穢語而成者。蓋非原作也。

一、金瓶梅之命名

該書之命名。蓋以潘金蓮。(武植妻)李瓶兒。(西門慶妾)及春梅。(西門慶丫環)三位女主角之名字而成

二、金瓶梅之本事

該書以水滸傳中武松殺嫂之故事爲線索。而敘西門慶。在清河縣與帮閒游情之人應伯爵。謝希大花子虛等。結爲兄弟。一日。偶遇武大郎(植)妻潘金蓮。即設計與之通好。又酖殺武大郎。納潘金蓮爲妾。後武(二郎)來報仇。誤殺他人。刺配孟州。於是。西門慶益發放态。家有數妾。尙到處引誘婦人。又納李瓶兒爲妾。通婢女春梅。得數次橫財。家道榮盛不久。瓶兒生子。慶又以多金賂蔡京。得金吾衛副千戶之職。於是。氣象益與前不同。後瓶兒所生之子。驚風死亡。瓶兒未久亦故去。慶又於某夜。以房事過度而暴卒。於是。家漸衰落。金蓮出居王婆家中。武松遇赦歸。殺金蓮。春梅被賣爲周守備妾。後金兵南下。各處大亂。慶妻吳 月娘。攜遺腹 子孝哥。出奔濟南。至永福寺。夢見西門慶。一生因果。知孝哥即西門慶所託生。因使孝哥出家爲和尙。以修後緣。該書之本事。大概如此。

## 夜 (婉玲)

燦爛的小星。參差不齊的擺在當空。
淘氣的月牙。微微的露出一絲笑容。
%
庭前的燈火放出熊熊的光亮。
可愛的花朶照耀得鮮艷更明。
%
借壁的衛喜攔洋洋的低下頭顱。
牆角上蜘蛛網任風搖擺來回不停。
%
前面的古城罩着煙霧朧朧。或隱或現辨不清煙城朧朧。
廣大的工廠裡高直的煙突蟲入黑空冒着煙濛。
%
溝。
東家的哈巴狗抖抖耳朶又復睡倒。
養魚池中的水澄清好像一把明鏡。
%
哦！天下地上整個的大自然都在熟睡了——靜啊！只有少女的明眸慧心像顆流星一動

## 北滿聖域 滿朝之發祥地 (續) (島田好)

今之三姓地方。左衞據其西。所謂幹朶里之地。毛鄰衞據烏蘇里江西支之穆稜河(毛鄰與穆稜爲字同音)上流右衞是時尙未設置。然永樂以後。因奴兒干勢衰。野人女直尤其七姓野人(後述之)乃漸活動。故建州諸衞避之漸次南下。即建州衞於永樂十年。經今之吉林地方。而遷於鴨綠江之支流婆豬江(今之佟佳江一名渾江。流桓仁縣)之流域。嗣於正統三年。又遷於渾河上流之蘇子河流域。今之興京省城附近。左衞亦於永樂八年許。經琿春地方。遷於吾音會(今朝鮮會寧府)。更沿鴨綠江而西進。至正統五年。遂據有蘇子河流域之建州衞。同七年乃分左衞而置右衞。稱此建州衞。曰建州左衞與建州右衞。曰建州之三衞。又毛鄰衞之一部亦南遷。而據有圖們江流域之兀良哈矣。又建州左衞。至清太祖之代。即萬歷十五年遷於呼蘭哈達(興京老城之南)！即日本稻葉博士客夏所履勘之地)同二十九年夏遷於赫圖阿拉。嗣太祖即位於此國號金。其改爲清者。乃爲太宗。又滿洲之名稱。亦自太宗始。明代則稱曰建州

## 秋月 (北月)

月瘦底 像未 上弦底弓。
星睜她很麗 閃縮和燦爛。
藍色天底——
斜懸一帶銀色綢縷白雲。
一排參差不齊整底樹影。
被秋風吹得它像篩底波動。
秋蟲又 在牆 根處鳴叫。
床榻半睡被窩夢恐醒者！
他都覺得 惱 人底月夜。
竟將得他多少靈機不安！

## 蘋菓與營養 (微)

蘋菓生食。不像杏子那 樣不合衛生。煮熟來食。也極於健康有益。 蘋菓富於水分及鐵質營養素。很充分。 但是要食的時候。必要先用水洗得乾淨。 這種習慣務必養成。小孩子們吃生蘋菓的時候。總要把皮削去。因爲菓皮不易消化。特別是胃弱的幼童。家庭裡應該把水菓經常儲藏。 並應該多預備一些蘋菓。由六歲至九歲等兒童。 下午覺得飢餓。儘可飽以蘋菓。較諸餅乾與糖菓。 點心。麵包。饅頭之類對於身體有益得多。

此外蘋菓因爲能助長消化。成年的人如果便秘結叶腰鬱悶。 輕頭痛等症。每夜吃上兩三個蘋菓。也是家庭一劑有效良藥。醫生會勸過我。 每日在飯前吃蘋菓兩個。飲自來水兩盃。可以減輕身體的重量。所 以胖人想瘦一些。最好是吃些蘋菓。

## 曾文正公之研究 (三) (澈塵)

臣所最抱歉者。廣東七成之釐金。湖南東征局之釐金。皆非臣分內應得之餉。用兵太久。乞鄰救飢。私衷耿耿。如負重疚。然毛鴻賓惲世臨。不遽奏請停止者。知臣處入不敷出甚鉅也。一俟軍務稍定。臣即當奏明先還廣東七成之釐。次罷湖南東征之餉。斷不肯乘假不歸。昭專利之嫌習。而不自覺。此心無之熟矣。抑臣又聞同僚交際之道。不外二端。曰分。曰情。巡撫應歸總督節制。見諸會典。載諸坐名敕書又曾奉特旨。節制江西巡撫。臣以才力不逮。再三懇辭。特旨之節制一時之異數。臣得而辭之。會典敕書之節制。數百年之成憲。臣不得而辭。沈葆楨亦不得而違分也。軍事危急之際。同寅患難相卹。有無相濟。情也。沈葆楨於臣處軍餉。論分論情。皆應和衷熟商。元年八九月間。臣軍疾疫大作。死亡無算。而忠逆大舉援救金陵。危險萬狀。沈葆楨乃於是時。截留漕折銀四萬。

## 蟹醬 (承禮)

秋天吃蟹最是美事這裡有一個特別吃法並且可保持 蟹肉數月不壞。

先用鍋熬豬油幾兩至半斤加辣茄少許熬成辣油再將蟹肉剝下倒入鍋內煎拌。並加食鹽熟後。盛在磁製的盃中。隔宿即凝。這樣慢 慢的吃。可以到一半個月。也無腐敗的危險。

## 衛生談

△化學肥料之害 (惕若)

新西蘭身心保健協會之奎普曼博士。關於該國阿爾巴特山格蘭馬學校之寄宿舍。所收容之六十人兒童與十七人教習其他 改用飛 物之結果。乃發表駭人聽聞之報告。即此等兒童與教習。雖曾逐研究食物專家。食用極優良之保健食品。然仍與新西蘭之他處學校學生同。多染感冒加達爾。扁桃腺齲齒其他病症者。於是博士乃加意研究新西蘭之野菜與果樹。知係純用化學肥料種植所致。後遂使改用腐植土種植。其結果大奏奇效。患加達爾者竟格外減少。關於感冒亦然。嗣於一千九百二十八年。偶値瘟疹症盛行。惟因該校兒童抵抗力極强。率皆無恙但新入生對此病症。乃多有感染之者。又因此食物之變化。於新入生之身體上。自亦有不合式之處。但未幾即可恢復健康如初皮膚光澤且生理狀態亦極佳

## 燈謎 (趙種雲)

康報(左傳句一)往來行言

土龍(禮記句一)地氣上騰

坤伶拌男(詩經句一)女曰未旦

## 擬字露披

吳景康 今顏 潔泉
劉慶祥 兆麟 吉庭
劉慶桂 燕五 景秋
劉慶泰 階平 酒康
劉慶煜 炳華 永輝
李耀宗 誦芬 光庭
任國成 兆豐 稔秋
楊書鑑 希古 汲修
王贊裕 啓昆 餘九

## 商業登記

○滿洲興業銀行變更
一、康德六年六月貳拾四日第一回有獎滿洲儲蓄債券總額及第貳回有獎滿洲儲蓄債券總額之內依一部償還債券發行之總額變更如左第壹回發行債券之總額國幣百九拾八萬六千四百七拾圓第貳回發行債券之總額國幣百九拾五萬貳千七百參拾圓第參回發行債券之總額國幣百九拾九萬五千九百四拾圓康德六年七月參拾日登記 西安區法院

○滿洲興業銀行變更(支店)
一、康德六年七月壹日營口市元神廟街參拾貳號地之支店所在地變更如左支店營口市經定區大同街貳拾號地康德六年七月拾日登記

○法人登記

○財團法人滿洲帝國敎育會變更(分事務所)
一理事坪川與吉康德六年七月十五日辭任前同日左記者就任理事寺田喜治郎新京特別市興亞胡同參四小川獻四郎奉天市大和區萩町參拾壹番地康德六年八月七日登記 安東區法院

○財團法人滿洲帝國警察協會變更及分事務所設立(分事務所)
一理事主太郎康德六年參月貳拾貳日退任同日左記者就任理事岩澤博新京特別市永昌胡同第一代用官舍九六號一康德六年六月壹日於左地設置分事務所分事務所東安省警務廳北安街北安省公署警務廳康德六年六月拾九日登記

○財團法人安東木材商組合變更
一理事南須原一策康德六年六月拾五日死亡康德六年六月貳拾貳日登記 安東區法院

○金融合作社登記

○安東金融組合變更及事務所移轉
一康德五年四月貳拾八日區域變更如左區域安東市鳳城街並安東縣大東溝五龍背湯山城鳳城縣雞冠山鄉鎮雞冠山秋木莊劉家河林家臺通遠堡草河口及北河縣大孤山一前同日解散之事由變更如左解散之事由一經濟部大臣之命令之決議二、合併三、組合員之缺乏四、經濟部大臣之命令一康德六年七月貳拾四日事務所移轉於左地事務所安東市大和區市場通六丁目四番地康德六年八月拾八日登記

○安東金融合會變更
一理事青木 康德六年八月拾貳日解任同日左記者就任理事稻葉極樹安東市大和區貳番通貳丁目四番地康德六年 月拾九日登記 安東區法院

○安東金融合會變更
一監事栗忠元同韓命稷康德六年四月貳拾參日退任同日左記者就任監事李昶安東市旭日區北貳條通五丁目拾壹番地金虎賀安東市大和區參番通五丁目貳番地許松寬何縣保安街壹參七號康德六年五月六日登記

○安東金融會變更
一康德六年五月九日左記者重任會長李忠根安東市大和區六番通八丁目四番地康德六年五月拾九日登記 安東區法院

○安東金融合作社變更
一至康德五年度末已繳納之總股數及總金額變更如左已繳納之總股數及總金額貳千貳百六拾五股國幣貳千貳百六拾五圓康德六年壹月拾七日登記

○安東金融會變更
一至康德五年拾貳月參拾壹日已繳納之總股數及總金額變更如左已繳納之總股數及總金額貳千參百四拾六股國幣七千四百拾九圓七角二分康德六年壹月貳拾參日登記

○安東金融組合變更
一至康德五年拾貳月參拾壹日已繳納之總股數及總金額變更如左已繳納之總股數及總金額貳千壹百九拾股國幣九萬七百參拾五圓九角康德六年壹月參拾日登記 安東區法院

○滿洲中央銀行支行移轉(支店)
一康德六年十二月三日吉林商埠地大馬路之支行移轉於左地支行吉林市維新町五四號康德六年十二月十八日登記 鄭家屯區法院

○滿洲中央銀行支行移轉(支店)
一康德六年拾貳月參日吉林商埠地大馬路之支店移轉於左地支店吉林市維新町五四號康德六年拾貳月貳拾六日登記 鳳城區法院

○滿洲中央銀行支行移轉(支店)
一康德六年拾貳月參日吉林商埠地大馬路之支行移轉於左地支行吉林市維新町五四號康德六年拾貳月拾八日登記 蓋平區法院

○熊岳城殖產株式會社清算結了
一、康德六年拾壹月貳拾五日清算結了康德六年拾貳月肆日登記 蓋平區法院

○滿洲中央銀行支行移轉(支店)
一、康德六年拾月拾伍日訥河縣城內東西大街東首之支行移轉於左地支行訥河縣訥河街西大街路南七號康德六年拾壹月參日登記 蓋平區法院

○滿洲中央銀行支行移轉(支店)
一、康德六年拾貳月參日吉林商埠地大馬路之支行移轉於左地支 吉林市維新町五四號康 六年拾貳月 日登記 臨 區法院

○蓋平金融合作社變更
一、康德六年拾壹月壹日左記者就任副理事劉理事小黑視奉天省蓋平縣七區萬福莊康德六年拾貳月八日登記 蓋平區法院

○滿洲中央銀行支行移轉(支店)
一、康德六年拾貳月參日吉林商埠地大馬路之支行移轉於左地支行吉林市維新町五四號康德六年拾貳月貳拾貳日登記

長白區法院


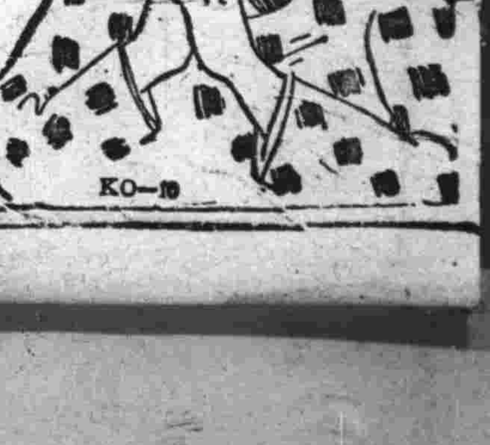

立止牙疼

不論如何之牙痛不知不覺均可治癒

主治効能
虫牙之痛 牙根由上火所起之牙痛
由神經屑酸而起之牙痛其他所有牙痛
均有神効靈効

發行所 丹平商會藥房 日本實藥會社

代理店 大連 奉天 哈爾濱 天井上誠昌堂 奉天佐藥廣濟堂 新京新京藥品會社 新井藥房

定價 二十五錢 一元六十錢

各國藥房均有

今治水

★最合理的經濟
的食用美味衛生
於有限的貴榮養

森永餅乾

# 謀更新鎗後健全生活
## 州內奢侈品禁賣　十月一日公布禁令

【大連】生產力擴充强化、廢棄贅品等、爲規正槍後國民生活起見、其生活新體制之第一步、政府在第三回興亞記念日之七月七日、發布奢侈品製造販賣禁止令、其猶預期限之十月七日已迫眉睫、內地側自八日禁止販賣、街巷內所存之贅澤、如數清除、關東州亦與內地相呼應、其暫定的措置、對於贅澤品之輸入、業已禁止、州廳當局更斟酌日滿間之事情、爲免影響於同業者、講求愼重對策、與關東局折衝、結果已得成案、限於十月一日、公布禁令、即日實施、州內猶預期間、限至來春一月一日、凡一切奢侈品之販賣、一律禁止、州民生活、一律脫却非戰時之奢華更新槍後健全生活云、

## 平濛道路　於空楊樹隆重舉行　開通式

【金川】縣管內涼水河村平崗屯、至濛江境內、空楊樹屯之森林橫斷道路、自着手以來、曾屢誌報端、茲以縣民之特別努力、道路之全部已告竣工、通化省公署土木科、擇於九月二十二日、以空楊樹爲式場、舉行開通式典、參加者省側、爲次長各關係科股長屬官等、軍側爲古見部隊長、來賓側爲柳河輝南濛江三縣縣長、通化專賣局長、協和會省本部代表並空楊樹之部落民等、及關係各縣之幹部等、金川縣側爲副縣長、各科長鳥丸科附、蘇川屬官署長街長弘報要員、警界代表爲小川警佐、縣協和會代表爲山口部員蘇部員、並各關係機關之代表等、於本日午前九時許、開始舉行式典、極爲隆盛、省方對本道路建設之功勳、擢著之小石澤英光氏、及金川縣各街村長、均各與以表彰、更蒙軍方對金川縣、贈與感謝狀、開式後復招集各代表、參與祝賀宴會、旋則組成道路橫斷、汽車隊陸續向新路出發、抵望鄉台時、俯瞰林野、遠眺龍灣蒼松、紅葉相映成輝、幾疑爲踏入仙境、於此處稍行休息、用過點心之後、便直趨平崗各方面、對此道路之偉績、莫不抱有極大希望而感激、當即此解散云、

## 爲期强化國民教育　設民衆教育館

【錦西】縣公署當局、爲啓迪民衆文化、振興教育進展、茲期於國民道德涵養、乃於縣街、設立民衆教育館、備購各種書籍、以供人民讀閱、澈底貫輸教育常識、東方道德等情、今後公務員、假日得行消遣場所、失學民衆、亦得求學之機會、錦西民衆福祉、大放光明之途矣、況館中主任、爲高桐閣氏、係一文人中之卓卓者、對於教育館一事、尤稱熟手、該館雖初創立、大有超過創立已久之教育館之勢、現有高主任之經營、至於將來之發展、實不可限量云、

## 滿航空哈爾濱支社　實施航行時間改正　增闢滿洲華北蒙疆新航線

【哈爾濱】滿洲航空會社哈爾濱支社、現因秋風氣爽、同時晝間逐漸短縮、並大陸氣候亦行改變、因此對於各航線航行時間、決定於月十一日起、實行改正、此外並增闢滿洲與華北、及蒙疆間之新航線、計承德至包頭、每星期日及星期三往航、星期一及星期四歸航、自承德發者、每次定時午前九時三十分、到齊至包時爲午後二時三十五分、承德至多倫及張家口者、每日午前九時發、十時五十五分至多倫、由多倫十時五十分發、十二時二十分至張家口、張家口下午一時二十分發、下午一時三十分回至多倫、下午二時再自多倫出發、下午三時四十五分即可回歸承德云云、

## 村警協和會　結成宣撫工作

【遼中】縣黃旗卜村、自大村成立以來、對於村長之選幾、經物色義於行政料、詮衡之下委、前高花卜校長翟程九充任、自到差以來、對衙村行政、以及諸般兵革事宜、然不勠力進行、前爲宣撫地方、俾一般民衆了解、新國家之設施、以期令有所浸透計、特與貴旗卜分所囑長徐慶嗣協和分會長保中五以後各職員等、共結成宣撫工作班、分赴管內各村實地工作、凡十餘日、頗收有終之美、其間排除民衆紛爭十餘起、茲該村長協和會長等、可謂頭角崢嶸、勇於任事云、

## 鄧街長奉命赴京　協會全聯代表

【拉林】街長鄧宗禹氏、奉雙城協和會縣本部命令、電約赴京全聯代表、該街長接電後、已於月之十九日午前十二句鐘、登車赴縣、擬二十日早車、同縣本部事務長、韓立中一同赴京云、

## 金礦苗甚佳

【通河】屬境密林河西岸、大西南岔溝裡、距城八十餘里地方、發現金礦、經把頭彭惠卿、帶領工人十餘名挖採、據個中人云、所得金苗、均係顆粒小塊、非常優良、現正大批招工開採矣、

## 市新預算編成期前　体育保健行政刷新　決定新設保健衛生各機關

【大連】大連市爲刷新體育保健行政、曾將體育及保健關係諸機關統合之下、確立其指導系統、今者更測實踐力强化計、企圖體育課獨立並保健課新設、關此決於明年度預算編成期時、使其實現其方針大體如下、

體育課新設獨立時、於兒童及市民之體育施設上置以重點、並吸收現在學務課所管之學童保健相談所、市民體育會、市民及兒童之聚樂場、並海水浴場等野外施設他如沙眼診療所、亦包含於內、一方同課獨立之同時、市內各體育團體、亦與之强化連繫協力、而如各區內之體育實行團、亦結成、市民小運動場、綜合體育場亦促其新設、此外新設養學園、體育研究機關擴充等題案事項、皆急速促進云、

保健課新設時、新設計畫之市民病院、及市民健康相談所、姙產婦並乳幼園等、統合經營之、新設兒童衛生指導所、設定市民保健地、擴充榮養指導所等等、此問題、皆係多年懸案、今則同時辦決、市民體育保健行政、煥然刷新、頗堪期待云、

## 國本奠定詔書宣詔式　縣署協和會同日舉行

【金川】縣公署謹擇於九月二十日、招集縣全體職員、並各機關各學校、以及各法團等、於本日午前九時、就縣署警務科前院庭、舉行國本詔書宣詔式、同時復由縣長代理、庶務科長孫東藩氏、並副縣長五十嵐利貞氏、關詔書之內容並奉祀天照大神之趣旨、詳細訓示、參加者間之莫不惶恐感激之至、旋於舉行終了同時參加者、又咸集協和會縣本部院庭、舉行同樣式典、是時也天空油然作雲、沛然雨降、參加者仍肅立敬聽本部長所讀之會長訓詞云、

石鐘山位於江西湖口縣、山有二、一在縣治南、曰上鐘山、一在縣治北、曰下鐘山、各距縣城均約一里、共高約五六百尺、周圍十餘里、二山相對峙、山下多石穴、風水相激、其聲似鐘、故名、南有廬山、北有長江、風景雄壯、無以復加、山上之廟閣榭亭、建築尤爲古雅、圖即石鐘山全景、

## 規定掃除檢驗期

【鐵嶺】市公署警察廳、並土管轄區域內居住者、並土地家屋之管理者、六於下列標準、於檢日之前一日妥爲施行清潔方法、所候衛生檢查官之檢查、直轄驛前管內九月三十日、中央街西門管內、十月一日、南門北大街管內、十月二日、鐵道西馬蓬滿管內、十月三日檢查云、

## 義勇奉公隊　莊嚴隆重結成

【五常】五常街長呂世達、警察署長丁喜曾二氏、鑑於本縣治安關係、對於商民自體防衛之作興、認爲必要、故於日昨午前八時、召集縣城商民人等、在警察署庭前、開催臨時大會、當由呂街長闡明意旨、並在商民中遴選壯丁五百名、便按區分班、組織義勇奉公隊、立即莊嚴隆重的舉行結成式、造散會後一般隊員、對各自擔當之警備勤務、遂積極的開始活動云、

## 設置國兵法問事處　附設於協和會本部

【本溪】協和會本溪地區本部長、大崎新吉氏爲使民衆徹底瞭解國兵法施行之意義、特於本部內設置問事處、以事務長瀧瀨資雄氏、爲問事處長、久保保氏、藤井茂氏、爲職員、胡鵬志、謝永華、爲係員、並函知各分會員傳達此趣旨、關於國兵法施行之請願釋請之履行、及其他關於國兵法不明之點、即請協同於各分會、向問事處質詢荷云、

## 臨時國勢調查　乃爲國策進行基礎　希望市民正確申報

【營口】政府爲一國之心臟機關、故其健全與靈活、於國家之消長隆替有如影之隨行、不可毫髮須臾離者、因之政府措一政、立一法則、決不能不根據民意、以爲施政上之鏡鑑、政府此次耗費許多力氣與金錢、即爲要詳細知道構成國家之全體民衆、究竟其生活環境及環繞其周圍之一般爲如何、以準備將來措施、國政倚爲有力量、毫無錯誤之根據、是以定於十月一日、施行之臨時國勢調查、對於全國人民、爲有利益之擧、故凡爲國人、均應努力協助政府、予調查員以特別之方便、以完成政府、此次之重大政務、茲者市公署國勢調查本部、爲期該調查之澈底萬全、特於日昨、向全市民衆發出、關於國勢調查意義之佈告如左、

此番滿洲國政府期於十月一日全國一齊實施國勢調查、業有佈告在案、查此種調查、即最近制定之民籍制度、並爲樹立重要國策基礎資料、凡於滿洲國內住在者、對本調查皆有協力援助之義務、近日內向諸位配布申告書時、情希確實塡寫爲要、關於本調查實施之際、凡協力於調查員者、亦即各個人將來之利益、務仰市民鼎力協助、以期達成目的、所謂國勢調查者、簡而言之、南詳查人口、用於將來之統計根本資料、政府對於政治經濟產業施政上是不可缺之材料、況此番所行調查、正逢事變中、期爲整備强化戰時體制之資料、至重要、合仰市民一體週知遵照、此佈、

## 檢舉竊盜犯人　贓証俱在（被捕送署）

【營口】警察廳司法科刑事王啓昌、秦子珍兩氏、於昨十九日午前七時、頃於搜查勤務中、檢舉行止不端竊盜犯人一名、經取調之餘、據供名張立富、現年四十四歲、原籍同治區永寧街（大水塘）人、現住所不定、於從前曾在溫江池、四海泉等淨塘傭工、本年七月間、因品行不端、乃被辭退當即失業、因其家無恆產、且孤身一人、遂致流離失所、於是遂常在大和區北、本街二十六號地、丸目藥房所有之空房內棲身、詎於本月七日午前一時頃、彼因窮困所迫、遂突起竊盜之念、當將該空房窗際之洋鐵棍用手摘撼拔出十七根、重約六十餘斤、翌日清晨、即旁至綏定區宜德街十八號地永興厚馬車行、適値共副執事楊興恩（現年四十三歲、原籍營平東大嶼關人）站在院中、因對其素不相識、遂問其尋找何人、當由該張某答謂、擬出售其鐵、楊於是遂問其由何處得來、據張答稱、係其朋友、在啓東公司當更夫、由倉庫中偷出者、該楊某當時、因被利慾薰心、見有小利可圖、遂不顧利害、而認可購買、當時諸妥以每斤一毛八分、共用十二元錢完全買下、及至同十二日午前四時、彼又至太康區平安街十九號地溫江池、因該池北臨街、被遂打破牆入、其先會住過故、內部頗熟、即時溜入西廂容屋、竊出白布綿墊六個、仍賣與前記楊某、得款十三元、九一五當日午前五時許、在南本街下日鐵工廠、東便門外馬路側、竊取舊鐵板一方、重約四五十斤、仍賣與楊某、張某被檢舉後、乃將故買犯楊某、一併捕羈押、贓物扣押已分別發還被害人矣、

## 全聯應援赴京

【昌圖】縣本部事務長濱田武夫氏、着任以來、對於會務、力行强化擴充備、早爲中央器重、昨日接到中央命令、命爲助理全聯分科委員會諸懸案件、定於本日午後、首途赴京約需五日、始能返昌云、

## 參拜建國英靈　展開勤勞奉仕運動　于事變紀念日舉行式典

【訥河】確立東洋之和平礎石、而給與滿蒙三千萬民衆、以出彼水火以登衽席之轉機之九一八事變紀念日、意義重大、宜全國官民高漲歡欣與感激之氣氛、本縣官民、迎此紀念日時、於午前十一時、在忠靈塔前、參集各機關代表、協和會員、青訓、青少年團、各校男女學生、國軍幹部、國防婦人會員等千數百人、追悼殉身建國之在天英靈以舉行莊嚴之參拜式典、白雲悠游秋空、綠草黃花綴飾式場上、全體肅立寂然無嘩、向皇宮遙拜之後、轉向忠靈塔敬禮、同時對戰歿英靈、一齊捧呈誠意而默禱之、縣本部近致以激勵之辭、賀指導科長致以閉式之辭、一度休憩自十二時始、由協和會發令動員、對參加忠靈塔參拜式之全體、就表忠塔、神社、文廟、武廟四城、展開一大勤勞奉仕運動云、

## 爲酬神演影戲

【熊岳城】中街城隍廟、邑之古刹也、市民崇拜之殷、勝於其他廟寺、自民國初年、曾遭虎疫駕臨一次、紳商惶恐、齊集城隍廟殿前、焚香祈禱、以期神祐、俾虎疫滅跡、其後果驗、邑民得保健康、因有歷年演戲酬神之舉、相沿至今、未敢間斷、奈近二年來國家政務刷新、人民精神尚儉、對於演劇、已受自然之淘汰、而城隍廟之會首等、又不肯違願、因以戲易影仍逐年行之、不敢間絕、本年九月十七日夜、又復關演影戲三夜、以報神恩之默庇耳、每晚之觀影者紅男綠女、絡繹於途、大

## 爲鼓勵農產增收起見　實施多收穫競作大會

【海城】縣產業科當局爲鼓勵農作物之增產、擬於本年度普通作物、（高粱包米）多收穫競作會、已由縣分飭各街村、爲調查及注意事項、切實奮行、茲將其調查注意分列於下、

一、主要每個街村、高粱包米各一點、（一戶）

二、務須選擇街村內生育最優良者、

三、栽培面積、限同一塲所、一天半地以上、二天地以下者、

四、縣方依各街村之推薦、於收穫前、即由縣派員實地調查之、

五、調查之結果、屬於成績最優者、（收量多）一等一戶一〇〇圓、二等一戶五〇圓、三等一戶三〇圓、四等二〇圓予以獎金及獎狀、以資鼓勵、

六、優秀者之審查、由產業科長、農林股長審定之、

## 郭縣長慰勞出張

【台安】縣長郭獨周氏、現因年歲關係、於本月底、已屆退官之期、業將退官之文、呈請錦省署、核准、茲聞前縣地方及縣著、正劉碩區銀質、恭頌等情已誌本報、惟郭氏在任數年、對於公務、異常勤勞、茲藉此退官期前、正宜出張、以資慰勞、是以郭縣長、於本月十八日早十時、由縣出發、往奉天新京各大都市、約一禮拜、歲能返縣、所遺公務、各科長代拆代行云、又訊縣產務科長、已因事出張奉天云、

## 縣長赴沙河工作

【五常】縣長盧公速鑾鑑於縣境沙河村、爲治安不良地域、究竟農民狀態如何、極爲關心、故於日昨、親自前往沙河村視地實施宣撫工作云、

## 實施秋季大掃除

【新民】警當局、茲以炎夏已過、市內外一般清潔衛生事項、頗爲良好、茲者涼意逼人、對於秋季清掃事項尤爲急務、以故昨二十二日、由警科衛生股、及警署勤員之下、赴管內各界依次實施清潔檢查、一般住戶對室內外、及一切日用傢俱、莫不整理一新、煥然可觀、可想當局平素督飭有方、故獲良好成績也、

## 開市運籌備會議

【鐵嶺】爲慶祝友邦紀元二千六百年之肇國精神之市公署、定於本月二十二日、在市民公共運動場內舉行市民秋季運動大會、於市署會議室內、召開籌備大會、各項如下、一、會期九月二十二日、遇雨順延、二、大會參加者報名之件、大會職員推選辦法、三、比賽要綱項目決定、四、會場點綴、及經費預算云、

## 寬甸官民一致　實施勤勞奉仕

【寬甸】縣長蔡遇春及副縣長淺坂正一兩氏、日昨即本月廿一日午後一時、率全體職員、至城南廊忠魂碑附近、將週圍附近所荒蕪之蔓草、實施勤勞奉仕之義務、剷除所荒蕪之蔓草、尚有區法院專賣局、郵政局縣城警察署青年訓練所、協和會縣本部、國民高等學校、縣城國民優級學、街公所商工會、其他等機關法團、以及商民等、計一千七百餘人、均踴躍熱烈參加、從事作業、由特務股長久野正弘氏、爲監勤指揮官、從事工作、計數小時之久、即將荒蕪之蔓草、悉爲剷除、誠爲光坦可觀云、

## 興農人事異動

【營口】市興農合作社事務董事中山實氏、自本年四月二十六日、該社改稱之後、蒞任以來、對於同社興革事宜、頗多建樹、頃者因奉到上峰命令、調轉該氏任興京縣興農合作社專務董事、後任者已發表、由安東省槐仁縣興農合作社專務董事滿口新氏補充、再同社主事三浦光重氏亦奉令轉任興安北省新巴爾虎左翼旗、農事合作社勤務、頃者該兩氏均於昨日上午離營履新矣云

## 建國忠靈廟祭　官民嚴肅舉行

【阜新】全國官民一體、敬謹舉行建國忠靈廟修祓禮之盛典、我阜新市與吐默特左旗全體官民、於本月十九日、午前十時三十分、齊集協和公園內、當經稻葉市長、依旗長、藤田協和會事務長、率同所有日滿各機關、各法團、男女日滿師生、及各民族等、按儀式舉行建國忠靈廟之盛祭云、

## 學藝品展覽會　開通將舉行

【開通】縣爲慶祝友邦日本皇紀二千六百年、曠古盛典起見、特訂於十九日、至十一日止、假民衆教育館、舉行慶祝學藝品展覽大會、想屆時分別陳列、定克琳瑯滿目、美不勝收、並於城內展覽畢、復於各中心學校、施行展覽、以明彼此觀摩、互相借鏡、似此當局熱心獎劃、則教育前途頗堪期待云、

# 各地方瑣聞

**△俱樂部開會**

【海城】本縣俱樂部長曲永澍、爲慶祝日本皇國二千六百年紀念起見、定於本月廿一日、召集本部全體役員開會、其會函如次、關於友邦日本紀元二千六百年演劇慶祝、事務分擔打合之件、凡屬本部役員、都於本日午後六點、準時至文昌閣、參與打合、務希撥冗出席、以重公誼、實所切盼云、

**△討賑頭打破**

【撫順】本市工業區大瓢屯車站附近、昨日晚七時許、有張某者、與一老翁大起搏鬥、結果老翁受有重傷、頭破血流、細訪其內情形、方知張某欠老翁香瓜賬兩角、偶因討賬言語不合、而起爭端、幸遇好事者、從中調停、方告完結云、

**△禁私運獸肉**

【鐵嶺】警察廳衛生股、曾於本年四月十三日發生訓令、禁止獸肉輸出、一般奸滑屠戶、多陽奉陰違、仍私自輸運、昨衛生股又發出訓令、倘有故意違反者、依食肉營業取締規則、第二十二條重懲云、

**△添設補習班**

【撫順】本市二町目中和學校、教員張益友、少年英俊、作事認眞、最近於中和學校內、成立課外補習班、其主要科目爲日文、國文、數學等、該校學生在課外能得良師之指導、所受之利益實屬非淺云、

**△校舍落成式**

【五常】本縣濱江省立五常國民高等學校、新築校舍、師生遷入各節、已見各報、該校茲於日昨舉行極隆重的落成式典、濱江省關係機關、以及本縣各機關團體代表等、均往參加、頗極一時之盛況云、

**△職員秋遠足**

【昌圖】協和會縣本部爲求職員身心鍛鍊起見、利用本月十九日之休息日全休職員、由杉浦指導科長領導之下、於上午八時赴昌圖驛東之天橋山旅行、滿嘗大自然之美景、至下午四時始相偕返城云、

**△檢查各分所**

【哈爾濱】正陽警察署長劉毓倫氏、自蒞任以來、對於管下治安極爲關心、所以督飭管下全體警官勤務認眞、已獲得治安之業圍、一般商民口碑載道、該署長於十九日對於管下各警察官吏派出所、施行內務外勤各科綜合大檢查、用資各派出所警官對內外勤務者認眞從事、以便彰官能率使之向上云云

**△配給運動鞋**

【海城】縣教育科、前曾通飭縣境各公私立學校、爲學生運動鞋、需要者便利配給圓滑起見、需要數量、調查具報、以便配給、聞各校已遵照調查具報矣、

**△奸商漸歛跡**

【撫順】撫順警察廳經濟保安股、於先月中、對保安關係之營業取締者數目在九千中違反規則者僅八十五件、計營業許可被取消者一件、停止其營業者一件、科罰者八十三件、警廳如此積極整理違反規約者、市面不難肅靖矣、

**△令燒鍋配酒**

【鐵嶺】市內燒鍋奉令實行開燒、一般好酒者、歡天喜地、每晨人山人海、於燒鍋門前、每人領酒一斤、但着協和服者不在此例云、

**△農物收割忙**

【鐵嶺】本年鐵嶺縣境四鄉之農作物、由於夏秋未受暴雹雨災、致發成異常良好、今屆成熟期、農民對於收割十分忙碌云、

## 忠靈廟鎭座祭　官民舉行遙拜式

【本溪】九月十九日、爲建國忠靈廟鎭座祭、協和會本溪地區本部主催、當日午前十時五十分、官民參加齊集本溪湖神社前、依式順序執行、十一時汽笛一鳴、全體嚴肅向北方建國忠靈廟遙拜、默祝一分間、以示敬神如在之議意云、

## 棉花基本會議

【台安】縣實業股、於本月二十日、邀省委員指定、招集各村長、來縣在興農合作社、開棉花基本會議、關於棉花、籽種、施肥、播種、三項、均詳加指示、並定於本年九月十五日、爲實棉販賣日、關始之期、至八年三月末日完、但共同販賣日、自年十月一日起、至八年一月末止、關於棉花收買所指定縣城、西佛牛、桑林子三處、若台安街、六間房、大張窩堡、東大溝、黃沙坨、新發屯、東三角泡、常興堡、韓灣台、富廟鴨廳、北雅洞、拐屯、新開河等十四村、歸縣城棉花集荷所收買、若佛村歸西佛牛第二棉花集荷所收買、若桑林子、大有屯、黃家堡、三村、歸桑林子棉花集荷所收買、棉花檢查員、爲于瑞五、李子陽、高齊元三人、技術員、指定方毅學、楊雨田、閻惠銓三人云、

有山陰道上之勢云、

## 舉行秋季神社祭

【清原】九月十九日、爲建國忠靈廟秋季之辰、本縣副縣長稲野榮一氏、爲清原神社氏子總代、並各機關各法團各學校全體參加之下、嚴肅舉行下列各式典、九月十八日午后六時半遷移祭、午后七時宵祭、九月十九日午前！時本祭、午前十時半招魂祭並繼續自午后一時至夕刻在神社前廣場、舉行演藝大會、關於芝居、萬才、歌謠、浪曲、舞踊、龍舞、相撲、及其他一切餘興等頗稱一番盛況云、

## 秋收豐稔　農民稱慶

【遼中】今歲自春徂夏、雨水調和、既無水旱之災、禾稼異常繁茂、秋收豐稔、實爲歷年所未有、其間雖曾發生蟲災但未甚擴大、即行消滅無何大害、現値將屆收割之期、禾稼不日即可登場矣、故各村農民頗爲稱慶云、

## 綠化運動協會 營林署將召開

【齊齊哈爾】本市營林署消息、該署對本年度之秋季綠化運動事宜、為商討苗木之準備、及其他必要事項等、將於本月廿三日午前十一時、假營林署會議室、召集市縣協和會等主催方面者、各關係機關出席、舉開本年度秋季綠化運動關係協議會、其協議之事項如左、

一、關於植樹用苗之件、二、宣傳關係、三、植樹指導之件、四、關於本運動實施具体案之件、五、其他、

## 王街長注重國兵

【朝陽鎮】本街街公所街長王成邦氏、茲為注重國兵壯丁適齡起見、於本月二十一日貼張佈告通知人民依照國兵法十三條之規定、凡生於民國十年一月一日起至民國十年十二月三十一日止為壯丁適齡期間、凡在滿洲國臣民男子有斯生者該各家族到十月一日赴街公所呈報、倘屆期不報者以按國兵法四十七條科罰決無寬貸特為週知云、

## 調查期禁止遷移

【西安】西安縣當局、以此次國勢調查為期已近、所有調查人分送申告書、均已着手進行、自九月二十一日起至十月十日止、為調查期間、經縣當局印刷調查須知共為十條、張貼各處曉諭人民並規定在此二十日內不准人民遷入遷出、對於調查員務須和藹對待如有違抗、即行照章罰辦云、

## 近向管下各村 配給大量棉布

【長嶺】時屆深秋、天氣漸寒、添製棉衣實為急切之需、本縣生活必需品關係當局、於最近已向管下各村、配給大量棉布、一般居民均可持票向該管村公所所在地、備價具領衣的問題、暫時可告無事云、

## 苦力挖土之際 發現大批槍彈

### 當局正調查大批槍彈之由來中

【哈爾濱】耿長山年三十六歲山東人、現充於北島組合苦力、於二十日正午、在新安埠安定街附近挖土之際、忽然在土中發現大批槍子彈四百五十餘粒、經發見後、不勝驚惶當即報告經緯警察署、經該署派員前往調查結果、該大批槍彈確由土中掘出無疑、該地皮為安國街七四號住戶李希聖年二十一歲及道裡中國十四道街二號高程九二人所有、經審訊彼二人結果、則均答以不知、並云或許係在建國當時、附近居民為保護家庭、而埋藏者亦未可知云

## 紅卍會善舉 賑粮貧民慶甦生

【熊岳城】本城負郭一帶、自八月初旬、當秋黃不接之際、復受地震之微恙、致有傾垣塌壁之災、一般下級人民、因感生計之壓迫、甚有流連而淪於乞討者、本邑世界紅卍字會、有鑑及此、深憫貧民之顛困、遂發其惻忍之心聯絡營口遼陽海城蓋平牛莊蘆家山等六分會、共同倡辦賑濟之舉、並由全體會員捐助現金國幣六千元、（熊岳會捐三千元、營口等六分會共捐三千元）奉天主會捐贈一千元、新京總會捐一千二百元、共計八千二百元、在蓋平縣公署請購紅粮二火車、業於昨日運到、一方面則派會員五班、下鄉調查貧民口數、登山涉水、無處不到備嘗辛苦、勞瘁弗辭統計調查貧民二千六百餘口、每名賑給紅糧三斗、小兒半數、業於今晨開始發放、並邀請地方警官、莅場監視、更由遼陽卍字會賈會長、蓋平卍字會譚會監、偕同會員七名、來岳監視、協助事務、以昭鄭重、凡城鄉貧民領到此項賑糧者、無不喜形於色得慶甦生、而紅卍字會以雄厚之慈力、尤能見義勇為、樂善好施、殊令人欽佩不置也云、

## 防空演習 嚴肅有條

【通河】本月十八日起由各機關首領、總動員指揮民衆、分部演習防空、如臨大敵、井井有條、可謂實施練習矣、

## 為期暫行民籍法徹底 定期開講習會

【營口】本年八月一日勅令公布、定於十月一日實施之滿洲國暫行民籍法、與日本戶籍相比較、對民籍整備上、頗具相當重要性、我滿洲國今回亦開始制定、所謂暫定法者係尚未達成完全地步、從來民籍確立依法律之實施整備統一、對庶政之根基、國民之歸趾、共增進伸展之齊予均極堪期待、為創始的民籍、按今回實施之國勢調查乙號之一、及乙號之二民籍原簿、為民籍辦理事務之必要上為期徹底、特依左記各項、開催暫行民籍法講習會、

一、期日 九月二十六日午後一時

一、場所 公會堂

一、講習員 區長、分區長、區事務員、民籍事務担當者、警察官員

一、講師 營口地方法院次長佐藤竹三郎營口市公署事務官大和寬一

## 準備防衛訓練 檢點家庭防空施設

【開原】為參加此次南部防衛地區、綜合的防衛、開原街當局、為期本訓練之實質、發揚上萬無遺憾計、自九月廿三日起派遣警察及義勇奉公隊、對各家庭防空施設、實施檢點云、

## 國民體育週間 業經圓滿閉幕

【長白】本縣為喚起國民體育運動、使國民體位向上、國民精神作興、及表現民族協和之實績、而促進國家之興隆起見、由九月十五日起、至九月二十一日止、舉行長白縣第九次國民體育週間、茲將實施要項、開列於左、

一、名稱 長白縣第九次國民體育週間

二、主催 長白縣公署、協和會長白縣本部、大滿洲國體育聯盟長白縣事務局

三、場所 長白縣體育場並縣城第一國民優級學校校庭、

四、行事種目 建國體操、團體操、體力檢查、排球、足球、網球、籃球、卓球、

五、參加範圍 一般民衆、官公署職員、學生、

六、報名手續 參加各項運動人員、須填記報名單於九月十四日、送交縣公署教育股、

七、說明

1、對球術優勝者、贈與賞品、對體力檢查合格者、發給體力優秀証、

2、（イ）男子部五〇〇〇米競走（二十七分以內）重量運搬（三〇瓩重量、運搬二〇〇米距離）建國體操（第一、二操）

（ロ）女子部二五〇〇米競走（二十五分以內）重量運搬（十四瓩重量運搬二〇〇米距離）建國體操（第一、二操）

3、體力檢查成績特別優良者、除發給體力優秀証外、贈與賞品、

4、運動員應理解民族協和之意旨、於和氣藹藹中、發揚體育之精神、

八、體育週間委員會組織（從略）

九、逐日行事

九月十五日午前九時、開會式、體育週間趣旨講演、排球賽、

九月十六日午後一時籃球賽、

九月十七日午前九時網球賽、

九月十八日午前九時建國体操會團体操、體力檢查

九月十九日午后一時卓球賽、

九月二十日午前九時足球賽、

九月二十一日午前十時閉會式、

## 參加動員大會 會畢由京返縣

【昌圖】此次我國舉開動員大會、當縣參加者二十一名、由青年訓練所指導員邊見謙引率之下、於十五日午后一時、北行列車首途赴京、已於昨二十日任務終了、全體元氣旺盛中返縣矣、

## 呈報孝子節婦

【海城】縣教育科、禮教股、前奉省令、調查當縣的孝子節婦、烈女義僕等、共有多寡、令各街村、據實呈報、以便轉報省公署、酌量情形、頒給褒彰、藉以闡發幽光、激礪末俗、俾民衆等、知吾滿洲立國、以節孝忠義為根幹、故有此項之獎勵云聞此項公事發出後各村之查報呈縣者已達廿餘起云

## 國防婦人支部 聖域清掃奉仕

【撫順】國婦撫順支部、二百餘名會員總動員計分兩班、於十六七日清掃神社及表忠塔云、

## 紀洲村開拓 團一周紀念

【新台子】村公所所屬東小河口屯、於去年經友邦開拓團、移來民戶數十家開拓事業、日趨向上本月十日刻屆一周年紀念、該村開拓團長開催紀洲村神社鎮座祭、由鐵嶺縣副縣長、（川瀨氏）躬親蒞請參加、以資奉賀、本街村公所、接到該團公函、亦派員前往觀禮、並有各處多數人民參加、賓主甚歡、頗極其盛云、

## 回教協會支部 開催幹事會議

### 新支部長決定為張子樵氏

【營口】回教協會營口市支部、為研究討論關於左記之各項議案、特於月之二十二日午後三時半、假通惠區懷德街清眞國民學校開催幹事會、當時出席幹事計為張子樵以下三十八名

議題

一、關於支部長推舉之件

一、關於副支部長推舉之件

一、關於會內辦事員採用之件

一、關於各寺權限之件

一、關於會費之件

一、關於學校董事長及設置者選任之件

一、關於下次全體大會期日之件、

以上諸議題、除當場由衆推舉決定、由張子樵氏任支部長、任滋新、李懿德兩氏任副支部長、其餘各議題皆大致通過、延至同六時十分頃、遂宣告終了、而正式散會矣云、

## 特別訓練所 開創立運動會

【昌圖】駐紅頂山日本青年義勇隊、昌圖特別訓練所、於本月二十日、在該所操場、開催創立紀念運動會云、

# 淋病 伊斯拉文 糖衣片

【主治】
急性慢性淋病
淋病性膀胱炎
淋病性關節炎
淋病性副睾丸炎
婦人淋病
細菌性腸疾患

本片劑中之主成分、經過消化器官以後、其結果必取道腎臟通過淋菌巢穴、自尿道口排出體外、其間直接對淋菌之有殺菌及抑制發育之作用、自可無待贅說、同時因其又能鼓舞體內細胞、頗足以增進全生體之抗淋力量、是以本片劑之內服、對於急性慢性淋病所有之尿道漏膿・排尿疼痛・尿道口發赤腫脹・尿中混濁帶血等々症狀、當然俱可使之消退、其他如淋病性關節炎及副睾丸炎等、且亦莫不可奏偉勳。

本片劑內服期間、並無不實副作用之可慮、而能可安心連用、是其特徵。（詳細仿單 函索即贈）

【服法】每次服一至二片、一日三次、飯後服。

包裝：一〇片　三〇片　五〇片　一〇〇片　二〇〇片　五〇〇片

發賣元 武田長兵衛商店
製造元 滿洲武田藥品株式會社

各大藥房均有出售

# 我將如何消除我之皮患

你將如何消除您之皮患嗎此易事也搽如意膏可矣如意膏乃韋廉士醫生藥局受過科學洗禮具有純熟技術之藥劑專家之製品故為多數皮患之完美治療品亦即濕疹疥癬瘡瘍爛腳爛腿癬氣面疹面疱粉刺酒刺割破灼傷燙傷跌損擦傷日炙熱痱蚊咬蟲螫等等之無上靈藥也如意膏消除皮患雖具桌効而却不刺戟皮膚祇覺其涼膚止痛防腐生肌之功爽適透澈奏效迅捷也至其顏色鮮艷氣味芬芳猶其餘事耳藥房均售或向上海江西路四五一號韋廉士醫生藥局購備

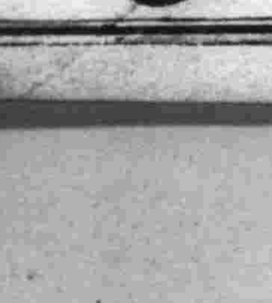


代理處奉天市東亞街三段一一一號英商福記洋行

# 兜安氏利腎丸

專治

腰痠背痛風濕水腫晚便頻數俱因腎弱或泌尿系器官失司而起。「兜安氏利腎丸」因特其純正之特製藥料故久經著名為上述各症之專藥此藥為尿酸毒素之有力溶劑賦解毒利尿之功兼治淋濁膀胱發炎諸病患焉・

「兜安氏小粒通便丸」為最温和可靠之消滯通便良藥・

藥房均售

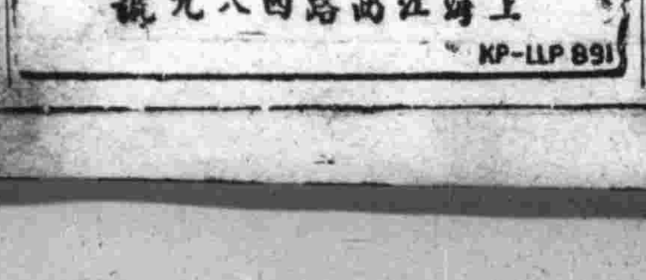


兜安氏西藥公司啓
上海江西路四八九號

KP-LLP 891

# 奉天分行開幕

請用新型派拉蒙金筆

## 開幕宣言

茲為便利滿洲方面各界人士購用天津美利時出品派拉蒙金筆起見特設奉天分行於小南門裡東廣市口遼東旅館內開幕期內特製派拉蒙金筆尖二萬個敬贈各界購筆一枝奉贈兩個以留紀念至於售價概與天津總行同樣優待尚希滿洲各地人士就近購用無任歡迎之至

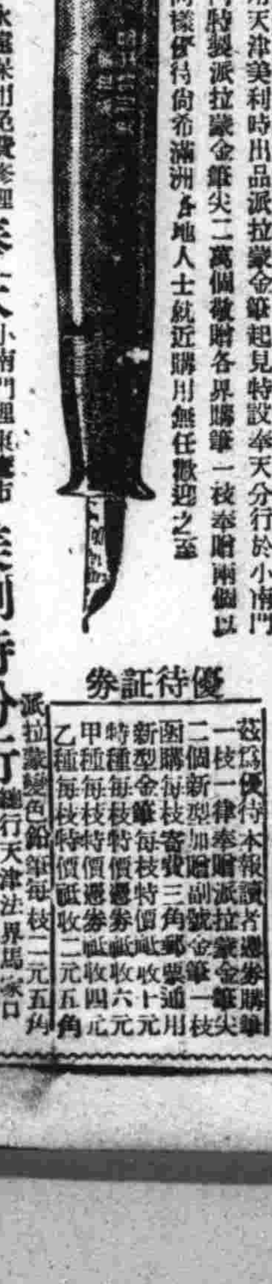

購新型金筆一枝贈送副號一枝永遠保用

永遠保用免費修理　政府註冊謹防假冒

奉天小南門裡東廣市口遼東旅館內 美利時分行

### 優待証券

茲為優待本報讀者憑券購筆一枝一律奉贈派拉蒙金筆尖二個新型加贈副號金筆一枝圅購每枝寄費三角郵票通用
新型金筆每枝特價祇收十元
特種每枝特價憑券祇收六元
甲種每枝特價憑券祇收四元
乙種每枝特價祇收二元五角

派拉蒙變色鉛筆每枝二元五角

總行天津法界馬家口　支行天津日租界旭街

本社廣告事務請通
電話二―二〇二二

# 胡琴 通信教授

逍遣娛樂　保險學會　但學諸君　快勿錯過

研究胡琴事業三年有餘學成功的人也非常的多因而頗得各界歡迎學費用減收半價手續亦簡便只用掛號寄來郵局小匯兌貳圓五角正則將一函授胡琴講義前後五次一次郵去內容均用新法1 2字母極易明瞭按法研究保管成功過有疑問來信即答日期學會為止樂友們快來學吧

奉天小西關內　周廣宇　善書局　南場局啓

君如貧血衰弱
喝了此酒
就能恢復已往
的強壯！

補血強壯

# 赤玉牌葡萄酒

百杯健康
千杯延年

11

毎號發賣直ちに賣切れます！お買損ひなきやう今すぐ書店へ！

# 主婦之友 十月特別號

生活新體制の實行號

毛絲 編物 スタイルブック式

洋服と編物の新式合冊附録

冬の簡單服と編物の

新體制の編物と主婦之友が斷然日本一、色も形も時局調！

冬の慰問品を戰地へ送りませう

別冊附録 子供の病氣の早期手當と看護法

海軍看護特務大尉 築田多吉著

廣告を絶對せず千八十版で全國家庭に絶大の信用ある『實際的看護の秘訣』の著者が特に『主婦之友』のために書下し名著附録

(重寶附録)大人用子供用一切の作方 男女用下穿の實物大型紙

特輯 榮養代用食の作方集

小林商相と山田委員 物價の一問一答

生活新體制の實行家の座談會

農村主婦の生活座談會

報道戰線の婦人の現地座談會

▲增收に成功の體驗 ▲貯金生む戰時家計

●時評 學生の問題・成澤玲川 ●實行第一の生活・石川武美

篤農家棚村登氏夫妻と

(附録第四)節米献立カレンダー

▲新體制下の模範髮形 ▲新體制の結婚式畫報

特輯 統制下の轉業轉職に成功した實驗

熱狂小說 妻の幸福 竹田敏彦

曉の合唱 石坂洋次郎

白衣の天使 鈴木彦次郎

結婚指輪 小島政二郎

美しい繪 藤澤桓夫

未亡人 吉屋信子

不運の指輪 宇井無愁

太陽先生 獅子文六

家庭漫畫 近藤日出造

難病を家庭で治す新食療法

夫婦で肺病を征服した體驗

新婚から更年期の婦人衛生

【懸賞募集】新體制下の家計

我子の盜癖を直した母の實話

『航空日』制定記念 家庭愛國號を献納しませう！

戰線と銃後 話題の四人 婦人作家の感激手記集

不良少年敎化の家訪問 平野婦美子

大陸の花嫁訓練所訪問 野澤富美子

戰傷勇士の職場訪問 大迫倫子

(現地手記)野戰病院 大嶽康子

英雄ヒットラー 尾崎士郎

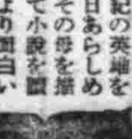

定價 七十五錢 送料七錢

東京神田 主婦之友社 振替東京一八〇



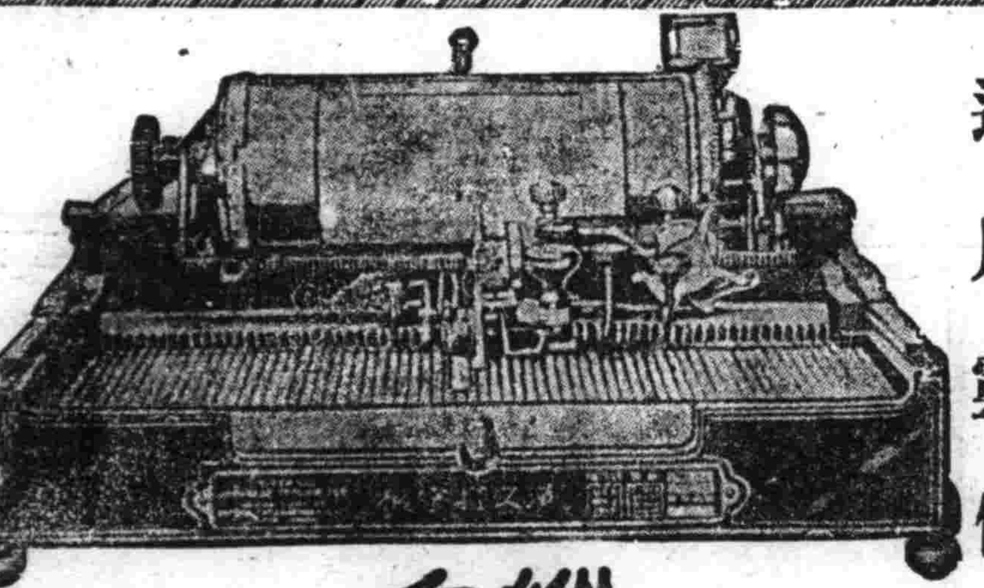

裝璜精巧　運用靈便

機構堅牢　價格低廉

縱横自在 漢文打字機 日文歐文併用

現代事務室中之大問題

時代演進、事務繁增、各種事業之競爭、亦日加劇烈、舉凡公文信件之傳遞記錄要以敏捷明瞭、方不致步人後塵、惟是舊日之人工繕寫其能率之微弱、乃成今日事務上一大問題焉、且漢文字體繁異、果秉筆濡毫一點一畫需之繕寫、求其字瑞行整、已非易致、再冀敏捷、決非可能、今欲達此目的、舍用漢文打字機外、別無途徑、敝公司製之最新式漢文打字機、即為解決此問題之利器也、本機構造堅固完備動作靈敏、兼用、與西文打字機其同等功用、

購買一架陳列廳內生輝滿室置諸案頭便利非常徒為裝飾之品誠文明之利品也一架能代三名書記並每分鐘打五十餘字近來各官廳機關銀行會社商會學堂文人學士購用者紛至沓來如蒙光臨不勝歡迎之至

本公司現有專門打字員待聘如有需用此項人材者請與本公司接洽可也

◎漢文打字機之特徵◎

一、漢日歐文併用打字

二、構造堅固經久耐用

三、長短紙隨時任意撤換

四、縱横打字俱能退回原位備有

五、横打字字之間隔可隨意變換

六、縱或横數目字等均可

七、文字位置時可隨意撤換

八、打字機構造爲準確自動進行

保永久使用

漢文打字機製造公司

本社 東京

支店 大連市山縣通一〇五

代理店

出張所



# 大仙女

吸芳香適口之

大仙女可以使你

感到興趣濃厚

CP-88


826

經濟與產業

# 改正法貿易統制擴大範圍
# 統制全體貿易品
## 改正法昨已公布即日實地

前次在東京開會之日滿華貿易調整會議、爲謀日滿華三國經濟之一體的運營、已決定對三國間貿易關係付與高度計畫性之根本方針、根據該根本方針、在政府當局、決定對日及對華貿易管理要領、講求諸般措置、已如前報、唯此次爲整備關於貿易管理法政、改正貿易統制法、及康德四年勅令第四四六號『關於依據貿易統制法輸出及輸入限制事件』、自廿五日公布實施、其要點如左、

一、從來統制品目、限於以勅令指定之物品、但今後全品目受統制之適用、縱如何物品、欲輸出或輸入時、即包裹郵便、亦均須有經濟部大臣許可、但宮中用品以下十種物品、無須經濟部大臣之許可、

二、然爲極力回避手續煩瑣或遲延、經濟部大臣之許可權限、得委任於稅關長、故稅關之權限擴大、許可手續、亦簡易迅速化、

三、輸出入義統制、係在此次之改正法始規定者、即係遇必要時、政府得隨時發動輸出或輸入之强制命令、

四、對於違反之罰則、頗爲强化、

# 政府運用方針

因貿易統制關係法令之改正、關於許可制度運用之政府方針如次、

一、九月末日以前之辦理

從來指定之統制品辦理、仍照從前、但指定外物品、限於九月末日前、輸出或爲輸入申告者、（輸出連絡貨物、在九月末日前在鐵道驛受託完竣者認作在九月末日以前輸出申告者）特別簡易許可、但關於另頂輸入禁止品目、自廿五日以降、一概禁止輸入、雖已輸入、申告完竣、在二十四日以前未認可輸入者、悉不許可輸入、

二、十月以降之辦理

（甲）依據貿易統制法第四條之規定、輸出入統制機關指定之物品、照從前辦理、

（乙）關於會指定統制機關之物品、在原則上、委之設立統制機關、限於服從其統制時、許可輸出或輸入、

（丙）關於不設立統制機關之物品、就各個物品、定許可之方針、

## 修正全文

【新京廿五日電】貿易統制法中修正如左、

一　第一條至第三條、改爲如左、

第一條　政府爲調節物資之需給、或價格認爲有必要者得依勅令之所定、除關稅法另表輸出稅率表所定之輸出稅或同輸入稅率表所定之輸入稅外、課以與其物品價格同額以下之輸出稅或輸入稅、減免輸出稅或輸入稅、或限制或禁止其輸出或輸入、

政府於前項情形、特有必要者、得對於以輸出或輸入爲業之人、命其輸出或輸入、

第二條　與政府爲圖國際收支之適合、或[illegible]定國之輸出及輸入之均衡、擬調節貿易而認爲有必要者、得依勅令之所定、限制或禁止其輸出或輸入、

政府於前項情形、特有必要者、得對於以輸出或輸入爲業之人、命其輸出或輸入、

第三條　政府爲應付外國或外國商社所行或擬行之機關、而擁護通商或產業認爲必要者、得依勅令之所定除關稅法另表輸入稅率表所定之輸入稅外、課以與其物品價格同額以下之輸入稅、或限制或禁止其輸出或輸入、

二　第四條第一項改爲如左、

第四條　政府於前三條之情形、認爲有必要者、得對於以輸出或輸入爲業之人命設立以輸出或輸入之統制爲目的之組合、或指定得爲輸出或輸入之人、

三　第五條中『依命令之所定就依第一條至第三條規定所爲之限制或禁止有關係之事項』、改爲『向以輸出或輸入爲業之人』、

四　第六條第一項中『二年』改爲『三年』、

五　第六條之次、加添左二條、第七條以下、逐條移下、

第七條　違反依第一條第二項或第二條第二項規定之命令、不爲輸出或輸入之人、處三年以下之徒刑或五千圓以下之罰金、

第八條　犯前二條之罪人、得按情狀併科徒刑及罰金

附則

本法自公布日施行、

# 奢侈品必然暴跌
## 首阻輸入繼禁貨販賣
### 與國民生活影響重大

貿易統制法

貿易統制公布同時、於二十五日法遂見改正實施所謂『根據物價物資統制法第十條乃至第十三條指定物品之件、於是貿易統制之範圍、遂爲擴大、實施者改向全體貨品實施、從來僅向勅令所指定之貨物、稅號所定奢侈用品八十項、即奢侈商品約二百種中、五十五種限制輸入、其餘一切、停止輸入、蓋政府之意、首先阻止此等奢侈品之輸入、定自明年一月起、限制其販賣也、今後專事輸入低廉生活之必需品、故各商家所存之奢侈品、於本年內倘不得賣盡、則自下年以降、當可限於賣也不行之窘狀、蓋奢侈品必將暴落、然則何謂奢侈品、略誌其內容於下、

絕對不得輸入者、則有娼草葉、至於鱷魚、馬蛇子、蛇、鴕鳥等及革類、及其製品、禁止每個在三十圓以上者、珍珠、象牙、珊瑚、鼈甲、鳥毛、亦被禁止、故鶴毛被以及飾婦人帽子之材毛等、當然不可、紫檀、黑檀、桃花心木、紅木、鐵刀木、麻栗木、以及其他籐、竹、蔓、柳條等南方產木料植物材、亦均禁止、家具則限制價格、洋服櫃爲一百五十圓以下梳裝台爲六十圓以下、桌子爲一百圓以下、椅子爲七十圓以下、沙發爲一百五十圓以下、一套家具五百圓以下、至於服裝及飾裝品、花邊布、刺繡、以及飾壁決定爲刺繡品等、奢侈品、台布、褥單枕頭布、被褥襯衣等、今後大體不許輸入、領帶每支不得在、四圓以上、襪子也被限制、小兒用爲二圓五角以下、大人用爲三圓以下、手套每副十五圓以下、至於圍襟及坤圍襟、以毛及鳥羽製者、爲二百五十圓以下、共他則三十圓以下、帽子每頂二十圓以下、皮包一個三十圓以下、則可以算是必要品、非金屬寶石、玻璃珠、双眼鏡、電影機等、絕對禁止輸入、美麗之信封及信箋、以及豪華之照像簿等、仍完全禁止、惟照像機、限制及五十圓以下、花露水每瓶爲五圓以下、婦人洋服、爲六十圓以下、男人洋服、爲八十五圓以下、外套爲九十圓以下、小兒服爲二十圓以下、鐘表爲五十圓以下、自來水筆爲五圓以下、自動鉛筆三圓以下、手提皮包六十五圓以下、至於小兒用品三輪車爲十七圓以下、人形娃娃爲三十圓以下、玩具爲十圓以下、

如有違反以上規定者、處以嚴罰、（罰金五千圓以下）對於目下正在輸入者、亦適及適用本法、例如新京某百貨店、由日訂購眞珠數萬圓、現已存於新京驛倉庫此等奢侈品、近將斷然追放、令向日本送回云、


股票實價

| 股名 | 價 | 股名 | 價 |
|---|---|---|---|
| 滿業舊 | [illegible] | 滿日特 | [illegible] |
| 電電 | [illegible] | 滿洋灰 | [illegible] |
| 滿工廠 | [illegible] | 滿土地 | [illegible] |
| 重工業 | [illegible] | 撫順窯 | [illegible] |
| 滿瓦斯 | [illegible] | 泰紡紗 | [illegible] |
| 東亞煙 | [illegible] | 協和工 | [illegible] |
| 滿東煙 | [illegible] | 商工銀 | [illegible] |
| 滿化學 | [illegible] | 全新 | [illegible] |
| 鞍鋼材 | [illegible] | 哈洋灰 | [illegible] |
| 滿工作 | [illegible] | 滿麥酒 | [illegible] |
| 滿鑛物 | [illegible] | 滿製麻 | [illegible] |
| 大連機 | [illegible] | 滿製糖 | [illegible] |
| 滿車輛 | [illegible] | 滿紡績 | [illegible] |
| 東拓 | [illegible] | 錦綿溫 | [illegible] |
| [illegible] | [illegible] | 特產工 | [illegible] |
| [illegible] | [illegible] | 大興 | [illegible] |

合山證券株式會社 奉天市浪速通 電(2)五七七八


# 行市
（九月廿五日）

金銀

△銀塊
倫敦　二三便士一六分之七
遠期　二三便士八分之三
紐約　三四仙　四分之三
孟買　六三留比八分之七
孟特里爾　九月　三七仙七五

△金塊
倫敦　八鎊八先令
紐約　三五弗

股票

美英　四弗〇四仙四分之一
美日　二三弗四七仙
美華　五弗四〇仙分之
美法　二仙　一八
英日　一先令二便士二分之一
英華　三便士　一六分之三
英法　一七六法五〇
英美　四弗〇三仙五分之〇

商品

△棉花
大阪（前場第一節）　九月 [illegible]　十月 [illegible]　十二月 [illegible]　一月 [illegible]
紐約　現行　九仙九三　十月　九仙五四　十二月　九仙五四　一月　九仙四五
孟買　卜羅吉　三〇三留比二分之一　沃謀拉　一九九留比四分之一　邊高拉　一四四留比四分之三

△綿布
大阪（前場第一節）　九月 [illegible]　十月 [illegible]　十一月 [illegible]　十二月 [illegible]

△生系
橫濱（前場第一節）　現行 [illegible]　九月 [illegible]　十月 [illegible]

△小麥
芝加哥　九月　七九留比八分之八　十二月　八〇留比分之　五月　七八留比八分之三

△麻袋
略爾略多　青麻　三五留比　分之
鐵麻　[illegible]

匯兌

△奉天滿取

| 股名 | 開行 | 下市 | 大價 | 小價 |
|---|---|---|---|---|
| 滿取 | [illegible] | [illegible] | [illegible] | [illegible] |
| 滿業 | [illegible] | [illegible] | [illegible] | [illegible] |
| 東新 | [illegible] | [illegible] | [illegible] | [illegible] |
| 大新 | [illegible] | [illegible] | [illegible] | [illegible] |
| 鐘紡 | [illegible] | [illegible] | [illegible] | [illegible] |
| 鐘新 | [illegible] | [illegible] | [illegible] | [illegible] |
| 日鐵 | [illegible] | [illegible] | [illegible] | [illegible] |
| 日魯 | [illegible] | [illegible] | [illegible] | [illegible] |
| 新船 | [illegible] | [illegible] | [illegible] | [illegible] |
| 倉紡 | [illegible] | [illegible] | [illegible] | [illegible] |
| 滿毛 | [illegible] | [illegible] | [illegible] | [illegible] |
| 同新 | [illegible] | [illegible] | [illegible] | [illegible] |
| 滿鐵 | [illegible] | [illegible] | [illegible] | [illegible] |
| [illegible] | [illegible] | [illegible] | [illegible] | [illegible] |
| 電乙 | [illegible] | [illegible] | [illegible] | [illegible] |
| 瓦斯 | [illegible] | [illegible] | [illegible] | [illegible] |
| [illegible] | [illegible] | [illegible] | [illegible] | [illegible] |
| 同新 | [illegible] | [illegible] | [illegible] | [illegible] |
| 滿化 | [illegible] | [illegible] | [illegible] | [illegible] |
| [illegible] | [illegible] | [illegible] | [illegible] | [illegible] |
| 日石 | [illegible] | [illegible] | [illegible] | [illegible] |
| 東拓 | [illegible] | [illegible] | [illegible] | [illegible] |
| 煙草 | [illegible] | [illegible] | [illegible] | [illegible] |
| 東鹽 | [illegible] | [illegible] | [illegible] | [illegible] |
| [illegible] | [illegible] | [illegible] | [illegible] | [illegible] |
| 特工 | [illegible] | [illegible] | [illegible] | [illegible] |
| 鉄管 | [illegible] | [illegible] | [illegible] | [illegible] |
| 大軌 | [illegible] | [illegible] | [illegible] | [illegible] |
| 同新 | [illegible] | [illegible] | [illegible] | [illegible] |
| 工廠 | [illegible] | [illegible] | [illegible] | [illegible] |
| 土木 | [illegible] | [illegible] | [illegible] | [illegible] |

△東京近畿

| 股名 | 開行 | 下市 | 大價 | 小價 |
|---|---|---|---|---|
| 東新 | [illegible] | [illegible] | [illegible] | [illegible] |
| 大新 | [illegible] | [illegible] | [illegible] | [illegible] |
| 鐘紡 | [illegible] | [illegible] | [illegible] | [illegible] |
| [illegible] | [illegible] | [illegible] | [illegible] | [illegible] |

# 農學界空前壯舉
# 農學會開總會
## 將發表研究內容

【新京電】於我國農業開發上、改善農耕技術、耕法及病蟲害對策等實爲當前急務、故以公主嶺農事試驗場長滿田氏爲中心、農學界各權威者、研究對策、已一年有餘、茲開滿洲農學會、二十九日、三十日兩日、在新京大總會、藉此席上、發表研究內容、開該研究、亘日滿華農產物全般、約共有一百種、實爲我國農學界空前壯舉、尤其關於北滿小麥、去年以來、各試驗場咸注重及之、研究栽培技術、氣象及病蟲害等、其發表內容、極堪期待、在該總會席上、除興農部于大臣以下滿洲農業界權威者外、並有日本京都大學波邊教授、北京大學教田教授、以及其他日滿華權威者、亦行列席、各將發表其珍貴之研究、

# 關東州實施
# 農產物統制法
## 與我國一體實施

【大連電】關東州廳經濟部、與滿洲國側極力協調、統制農產價格配給及貿易、節節整備州內收買配給機構、並與滿洲國側協議、決定公布關東州農產物統制規則、定於十月一日實施、關東州從來滿洲國往往不取同一步驟、有形成私運據點之勢、今後當可脫離此等流弊、與日滿華三國協力、十分發揮輸出農產物之能力云、

## 商業實態調查

經濟部爲把握現下統制經濟之一端起見、會使各地商工公會調查商業實態、本市調查營商者共一萬五千家、業已竣事、目下於奉天商工公會內所設之調查委員會事務局、審查二報告、將於集計完成後、遂交經濟部當局、併另製作集計報告書、預定十月出刊、以作本市商業參考資料、

## 巡邏獲騾馬

【鐵嶺】市西門派出所巡長王德恆警士李玉潤、於昨早三時巡邏、行至廣裕大街、見有黑騾三匹黑馬一匹、絲韁全無、該長警以職責攸關、當即以補獲牽至王家店喂養、以待失者前來認領云、

## 興農社理事制度

【鐵嶺】縣興農合作社於本年春季由農事合作社及金融合作社合併組成後該社機構、愈爲整理、現內部設有金融農事兩部、每部置理事一名、茲爲期與農國策進展、施行一名理事機構整頓、該社進行設置、現已任命石吉魁氏、其他如縣下、重要村鎮及支社、亦行整備中云、

## 募集勞工協議會

【開原】開原街公所、爲研討勞工募集事項、於九月廿二日在會議室招集全街各區長、開募集勞工協議會、共詳情容訪另誌、

## 爲組織興農會
## 開綜合協議會

【開原】開原興農合作社、以依會員之相扶合作改善相互之經濟、以謀農事之改善發達、併貢獻國家經濟之全般的發展爲目的、將有興會之組織、於九月廿一日午后一時、假商工公會會議室開綜合協議會、關係者參加甚盛、盛極一時云、

## 爲實施房租統制
## 令房戶申告房租

【開原】縣協和會警察署、將調整市內房租以安民生等情、已誌前報、茲爲明瞭市內一般房租之實在狀態、特令各住房者提出房租申告書、以資研討、其內容如左、1、借家人的住所職業氏名、2、住宅所有者或管理者之氏名、3、住宅的構造面積、4、借入年月日5房租錢、6備致、


・價格是低廉・品質是最高・耐久三倍的家庭必需品

三倍的使用價值

ミツワ石鹼

完全的清掃功能

三環　香皂

新高香蕉糖

少爺．小姐們的伴侶 新高。香蕉糖

新高駱駝

讀書。運動。散步等莫忘携帶與愛用

新高製菓大連工場

專治五淋白濁聖藥

經用本劑　奏効如神
數日見功　一瓶除根

淋病的執拗難治、與其痛苦的程度、在各種病症之中、可謂是最甚者、男女一度被此侵入之後、在以往的療藥、則有如待黃河水澄清、完全治癒、是絕對不能的。

多數的患者，均過着憂鬱的日子，世界裏把他一個人捨棄了好的食物覺得無味，親友的交往斷絕，對花鳥風月亦是怏々無所樂趣——人都很知道淋病的慘毒

但是，現在不必嘆息了。可以說是天惠的阿爾巴基爾已經發見了，一生難治的淋病，僅二日或三日的內服，就可以完全將病根掃除無殘跡。正可像吹滅燭火那樣地簡易。服用阿爾巴基爾全癒的數十万患者，不是像換了新的人生而再度來享受快樂的幸福麼？

阿爾巴基爾爲什麼可以說是那樣的淋病治療的最高峯，因爲這是與以往的插入藥，白檀油，丸藥，洗滌藥，針藥，僅是無力，只能除去那居于尿道表面之淋病因子的藥品——不一樣。阿爾巴基爾，同樣的如吃了的食物消化，榮養物溶入於血液体液中，向胃腸吸收，血液和体循環了全身。上下縱橫，正是湧出的溫泉一樣，將潛伏于任何處所的淋病因子包圍殲滅。血尿，排膿，疼痛一切病狀消退，病因子完全溺死，如果不感染新的，則絕對無有再發之虞。

這種事實的保證，是不止于數十人，數百人的實驗，而还由于世界的大學院，與大病院高能的醫生之證明。各國人的体質不同，但經幾千人的實驗，竟一次亦未失敗。這是將以往所有的治療法都根本的改變，亦是淋病藥的革命，絕叫着能將淋病之毒從人類里驅逐出去，對全世界的淋病患者，將與以如昇起之太陽那樣地幸福。

聰明的人們！　如果不服用阿爾巴基爾，則結果度着憂鬱的一生。如以少數的代價，僅二三日的內服，就可得着一生的快樂。作們要採取那一種？

淋濁救星　來滿

藥片　二十片入　百片入　各大藥房皆有代售

製造發賣　總發售處　株式會社　山之內藥品商會　大阪市東區道修町五丁目　東京市日本橋區小舟町三丁目

奉天分處　奉天市紅梅町二番地
北京分處　北京內五區東四北大街一三四號
廣東分處　廣東市惠愛中路一七五號

純正化學療法劑

阿爾巴基爾（片）

## 爲改善衛生施設 召開幹事會議
### 待議案決定後須再開會協議

【哈爾濱】哈爾濱市公署、爲期對市民保健衛生施設之完璧、特於昨二十日由衛生處閻處長、召集市內各機關衛生担當者、舉開哈爾濱市衛生施設改善委員會、共協議事項計、一、糞尿處理場衛生施設改善、二、設置恒久的淸菜消毒物、三、設置傳染病院、

## 警官敎習所 視察團出發

【寬甸】本縣警察官敎習所第二期生、以屆修業時期、乃組織旅行視察團、一行於本月廿三日由寬出發、定赴安東、奉天、市等地、旅行視察、當由主任敎官警佐楊中孚、及日滿系兩警尉助敎、統率以下計三十四名、擬由廿三日至廿七日、亘五日爲視察期間云、

## 指定街改組完竣

【西安】西安縣西安街前經極峰改爲、指定街、街長張競擇、副街長竊崎末二氏、按照省縣規定正式改組計街署內所設之科股如左、庶務、文書、經理三股、所屬爲行政科內分、行政、敎育、實業、衛生、民籍、土木、防衛等七股、財務科內爲財務、稅務兩股、在街署所屬而另設機關者則爲、中興、東吉、南康、西寧、北壽各區所、街立學校國民級及國民優級共爲八處、蔬菜市場、龍山公園亦爲街之所屬、以上各處均改組完竣、街署新公廳落成、現在皆在該街署之新廳舍內、各科股開始辦公機構一新云、

## 爲謀市民健康 實施虎疫預防注射

【北鎮】縣立病院長宏岡彥二氏、爲保持公衆健康起見、特又擬於九月廿四日、召集一般人民、於縣立病院、實施虎列拉預防注射、而免秋疫發生云、

## 公益合配給不均

【撫順】在物質節約聲中、一切物資全實施配給制、但一些經手人竟行從中取利、茲有本市中和馬路三町目公益合、昨日午后有一學生到此購買捲烟、竟與該號于老板大鬧、幸有好事者從中調停、始告結束、茲將該事經過略述如後、昨日午後二時許有一學生由公益合門前經過、恰遇一身穿洋服者手持十盒捲煙由該號走出、此學生見該號配給捲煙、乃進內購買、該號于老板厲聲說沒有、學生見勢不公、竟問爲何有得十盒者還有一盒未得者、于掌櫃竟說怨你的命、結果大嘈起來、幸有魯仲連調停、乃未擴大云、

## 虎列拉已消滅 禁旅行區解除
### 市公署發表解除虎疫防疫趣旨

【哈爾濱】自當局嚴行防止虎列拉傳染病蔓延以來、將至市市民之一體協助、結果疫勢已就消滅、依此哈爾濱市當局、特於昨發表解除、虎列拉防疫之旨云、

又哈鐵警護隊爲時應哈市防疫陣應急措置、對於疫區附近乘車者、限制無防疫注射證者、乘止登車、嗣以虎疫已行消滅、故於昨通知各驛旅客、解除前記制限云、

## 西城廂校運動會

【昌圖】月之二十一日該校舉行秋季運動會、上午九時、全体入場、按照規定項目進行、男女學生精神活潑、意氣旺盛、頗獲觀衆嘆賞、直至下午二時始於萬歲三唱中閉會云、

## 忠靈廟鎮座祭 遙拜式舉行

【訥河】永祀建設新東亞、以殉國之忠魂之建國忠靈廟、共鎮座祭典、已於涼爽中秋之十九日、在新京南嶺之建國忠靈廟而莊嚴舉行矣、本縣對此建國先烈、爲表以追慕誠恩、特以協和會縣本部爲中樞、通知各關係機關及法團、於十九日午前十一時零五分、在各該原場所以分別舉行遙拜式、而共祈合祀二萬四千百四十一柱英靈之冥福云、

## 悍婦陰毒居心叵測 唆使親女打傷繼子

【鐵嶺】廣裕區德潤大住 有山東婦曹王氏者生性潑悍、才怪萬狀、雖年花甲 仍惡習不改、繼子曹金山、作苦工爲業、伊、女曹郝氏、因得該媳之寵、不時干涉、曹金山家務、昨因細故母子口角郝曹氏在伊母族使之下、竟大發雌威、將曹金山面部抓傷、鮮血直流、曹金山於忍無可忍之下、至西門派出所報告、警長王德恒、以彼等無知愚婦、兼初犯、責以夏楚、慰以善言、使之歸家、再勿藉詞發生口角云、

## 協會市署分會 舉行秋季運動會

【哈爾濱】協和會哈爾濱市公署分會、爲鍛鍊會員健康向上、特於體育週間內之二十一日、舉行秋季運動大會、其他點規定在八區運動場式序如左 一、開會致詞、二、日滿國歌合唱、三、皇居宮廷遙拜、四、戰病歿將士英靈默禱一分間、五運動競技開始、六、羹食、七、青年隊閱兵分列、八、閉會云、

## 昌圖縣設立 兵事問事處

【昌圖】協和會縣本部、頃奉令設立兵事問事處、指派滿水部員、張樹藩二氏担當專責、以謀國兵法之徹底遂行、此後一般民衆如有疑問、可還來請教此種重大任務、頗堪期待之至云、

## 令報農收狀

【海城】本縣產業科、以吾邑之農產物、以前雖屢有報告表、但在豐歉未定之際、未便據爲實質、茲將屆秋分之期、各項農作物、已到收割時期、着令各村、據實報告來縣、以憑轉呈云、

## 九一八紀念日 舉行嚴肅式典

【長白】本年九月十八日、爲我滿洲事變第九周年紀念日、縣署與協和會縣本部、共同於是日早九時、假東門外公共體育場、舉行嚴肅式典、計參加者、有縣城各機關、法團學校、一般民衆等、約千餘人、此外又通知所屬各警察署、在各當地舉行式典云、


北市場 雲閣電影院

二十五日 二十六日 二十七日 貢獻 新片 票價照常 樓下四角

藝華公司新型趣劇 喜臨門 周璇 關宏達 馬陋芬 主演

加演興亞動員大會 滿映95報新聞

下期演 林冲雪夜殲仇記

歐洲大戰片 世界動員會 注意演期

共益舞臺

本園由滬聘請極紅梅派兩漢程派青衣劇花界星衫明伶坤斗崙

京津著名譚派老生青年英俊儒雅小生 高靜軒張津民

南北著名小丑坤伶花衫正宗文明小丑 馮金田

金奎 金麗娟 慶奎

臨別紀念只有兩天了

〔今晚演〕

金女士生平得意拿手名貴佳劇 全部 天雨花

敬啓者金女士獻技以來承蒙各界士媛熱烈歡迎不勝感謝自金女士登台成績花佳每晚上座人山人海觀衆鼓掌如雷振耳頗得各界之好評金碧玉劇團與本園現已滿期臨別紀念只二天了臨別之期準拔選最拿手名貴佳劇以酬諸公之雅意今晚大雨花一劇來奉初次露演內中精彩特別可觀表情絕妙此劇能演十六刻顧曲諸君早來定座以免擁擠是荷 北市場共益舞台啓

天光電影院

九月廿五日！廿六日廿七日公映

新華公司出品有聲對白巨片 情天血淚 袁美雲 金燄 梅熹 主演

▲加演滿映新聞九十六報▼

注意 小俠女 開映日期

工業區國民市場 國民電影院

廿四日 廿五日 廿六日

明星公司出品 香艷歷學巨片 楊乃武與小白菜

下期預告 藝華公司出品 有聲對白巨片 初戀 張翠紅 李紅 主演

「聖酒一之露」

△夏令保健聖酒 凡因飲食冷物或受凉氣所得之吐瀉 悲心 肚腹絞痛或頭痛身痠等俱效 定價每大瓶二元五角 函購加郵費一成 新京市永春路癸ノ一 總批發處 虔記釀露社

痔瘡藥 化痔龍虎散 外化痔膏

○適應症 各種痔瘡 痔漏 濃血常流 大便走血 脫肛 及一切肛門症 ◎函索痔圖說明 付郵票四分即寄

奉天大西關大街下頭路北一〇九號 張三多堂藥店

亞洲電影院

九月 二十六日 二十七日 二十八日 公演

新華公司有聲戲劇巨片 四潘金蓮 陳燕燕 顧蘭君 童月娟 袁美雲 主演

加演滿映ニュース97

新片預告 明星公司特製 小俠女 胡蓉蓉 主演

醫學博士 森田資孝先生推奬

帽子牌商標

頭痛聖藥 腦新

頭痛!! 宜速服

腦新如遇頭腦疼痛非常難忍時、頭目眩暈神智昏迷時、或讀書過度精神疲倦時及惡醉宿酒未醒時、倘速服腦新可立見奇効、其効若響、服後三分鐘、頓覺頭目爽快神智清新、苦痛若失、有如夜月秋遊能有心曠神怡之妙、此係精確爲本劑獨具之特長、且雖連續服用、對於腦神經或心臟胃腸等、决無副作用、亦無影響、孕婦服用亦無害

主治 頭痛 腦神經痛 眼花 頭沉 精神疲勞 ……

價目 四包入 十二包入 ……

荒川長太郎合名會社 新京腦品株式會社



國際劇場 奉天南市場

光陸電影院 城內中街路南

公演日期 廿六日 廿七日 廿八日 廿九日 三十日

長短期優待券末日有効

新華影業公司出品 有聲對白銀壇珍品

新片優待 大人五角 幼童三角

破天荒第一部森林野獸籐繩動人驚險蠻荒無上絕佳片！

彭飛 黎灼灼 王乃東 主演

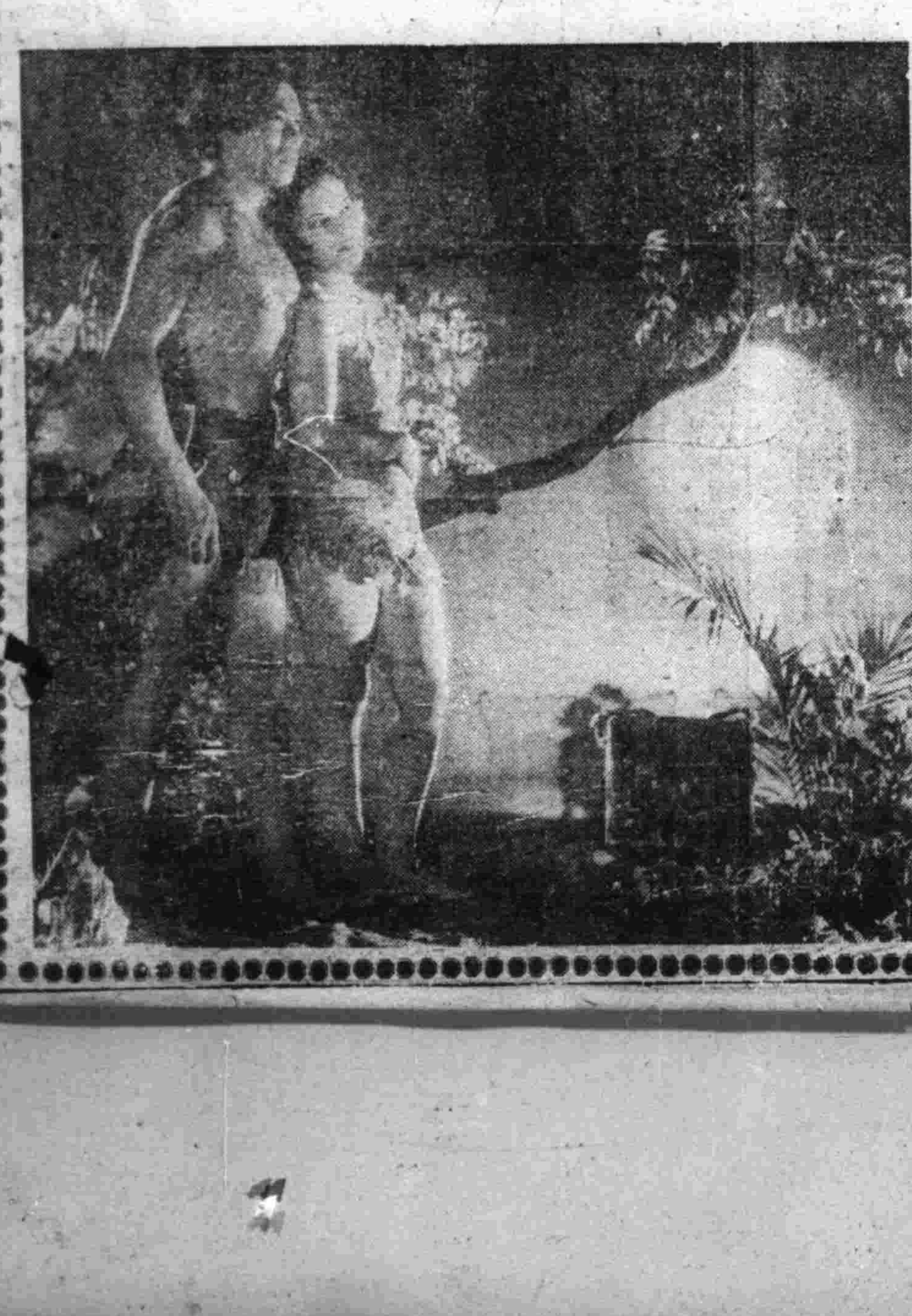

殺猛虎救美人 易如反掌！ 伴愛侶逃情網 難似登天！

滿映新聞第九十七報

滿映新聞第九十七報